NOTICIOSOS RADIALES DEMOCRACIA Y ROSARIO
LT8 Radio Cerealista
Democracia, 7.30, 19, 22.30 y 24
Rosario - 11.30 y 13.10 horas.

# DEMOCRACIA

"Prefiero una libertad peligrosa a una servidumbre tranquila". — Mariano Moreno.



AÑO IV — Nº 1155 | R. N. P. I. Nº 517.669 | PRECIO DEL EJEMPLAR: OCHENTA CENTAVOS | ROSARIO, LUNES 18 DE FEBRERO DE 1957 | EDICION DE OCHO PAGINAS | San Lorenzo 1266 — Teléfono 47081 al 47086

## *El General Aramburu Denunció Ante América las Maniobras Criminales del Dictador Prófugo*

# A MAS TARDAR A MEDIADOS DE JUNIO DE 1958 HABRA GOBIERNO CONSTITUCIONAL

**UN DEBUT PLENO DE EMOCION.** Los potrillos de dos años que ayer bajaron a la liza por primera vez, ofrecieron a los espectadores un final de gran emotividad, respondiendo así a la vivísima expectación que su estreno había despertado en el público. En la nota, tomada en el instante preciso de cruzar el disco, puede verse a Niger, por el lado exterior y a Villa de Oro, por la empalizada, que completamente "cortados" de sus rivales, luchan denodadamente por el primer puesto el que, al final, se resolvió a favor del potrillo por solo una cabeza. Los tiernos campeones, demostraron en esa impresionante puja, una singular garra para la lucha, cosa poco común en animales de dos años. Tanto el piloto del ganador, Angel Baratucci, como el de la vencida, Orestes A. Cosenza estuvieron eficacísimos en su cometido. El primero, por la destreza y la energía que puso en los tramos postreros de la prueba y el segundo, por su perspicacia y habilidad en la largada que le permitió tomar vuelo en la primera fase del desarrollo de la importante competencia. (Inform. Pág. SEIS).

## Los Convencionales Serán Elegidos en Julio Próximo

**BUENOS AIRES, 17 (Télam). — El presidente provisional de la Nación, general Pedro Eugenio Aramburu, partió esta mañana a las 8.44 en un avión naval con destino a la Patagonia. El jefe del Estado efectuará una gira que se prolongará por espacio de siete días. Viajan junto con el primer mandatario una comitiva integrada por el ministro de Marina, el comandante en jefe del Ejército, el jefe de la Casa Militar, el secretario privado del presidente, el secretario de Prensa, el secretario administrativo de la Presidencia, los jefes de las agrupaciones de Seguridad y Servicios, el edecán militar, el jefe del Ceremonial y Audiencias de la Casa de Gobierno, el secretario del ministro de Marina, el secretario del jefe del Ejército y otros oficiales.**

### Arribo a Trelew

TRELEW, 17 (Télam). — Pocos minutos antes de las 13 aterrizó en el aeródromo local el avión presidencial que condujo desde la Capital Federal al presidente provisional de la Nación con su comitiva oficial.

A su arribo, y ante una extraordinaria concurrencia, le dio la bienvenida en nombre de la ciudad el miembro del Concejo Municipal doctor Diógenes Varela Díaz. Seguidamente, el general Aramburu y sus acompañantes se trasladaron hasta el palco levantado frente al edificio comunal.

Luego de ejecutarse el Himno Nacional, usó de la palabra el interventor federal en la provincia de Chubut, capitán de fragata, don Raúl E. Seeber, quien entre otros conceptos expresó: "Sabemos de vuestra preocupación que os ha llevado a las distintas latitudes del país, y que hoy os trae hasta aquí para pulsar las aspiraciones, las inquietudes y las esperanzas de los pueblos patagónicos. Os anticipo, señor, que habréis de encontrar un pueblo distinto a los ya recorridos; el Chubut se enorgullece de mostraros la pujanza de su brillante adolescencia".

De inmediato, y en medio del entusiasmo popular habló el general Aramburu, quien expresó:

"La revolución ha reclamado permanentemente a la responsabilidad de todos. Nadie puede decir que el llamado no ha llegado a sus oídos. Sin embargo, no todos han respondido al reclamo. La Nación está cruzando por una dolorosa convalecencia. Es que el mal ha sido inmenso, mucho más grave del que pudo preverse. Nuevamente nos toca señalar las dificultades en la tarea de gobernar, y no para que antojadizamente se interprete resquebrajamiento de nuestra [illegible] Revolución está firmemente decidida a cumplir con lo prometido. Terminar con los equívocos, que causan [illegible] un estado de inquietud que traba un proceso que no debe alterarse.

### Criticar es construir

"La crítica al gobierno constituye una expresión democrática de libertad que aceptamos de muy buen grado, aunque lamentando profundamente lo injustificado y malicioso. Nos inclinamos decididamente por la tolerancia, única forma de educar a la crítica, cuando el que critica procede con franqueza y pureza. Nuestra obra de gobierno se hace a puertas abiertas, porque no la queremos [illegible] constructiva, sino que necesitamos de ella. Estamos seguros de que la obra será mejor [illegible] una inexplicable incomprensión de los problemas [illegible] de la razón [illegible]. Criticar es construir y no destruir.

### Desplazar al patriotismo

"No podemos admitir siquiera en nuestro pensamiento que los intereses puedan desplazar al patriotismo, porque si así fuese, nuestro país no tendría solución. Admitamos entonces que [illegible] en algunos, y nada más [illegible].

### No alentamos fórmulas

"Se nos acusa de [illegible] fórmulas y de propiciar otras, olvidando que [illegible] Mendoza manifestamos:

"La Revolución carece de dueños y no admite herederos. Carecer de dueños significa que nadie podrá tratar de conquis-

(Continúa en la página dos)

**El 27 de Octubre se Llevarían a Cabo las Elecciones Generales**

BUENOS AIRES, 17 (S).— Por referencias recogidas en los círculos políticos luego de escucharse el discurso presidencial en el cual se anunció la realización de elecciones de constituyentes en el mes de julio próximo y el propósito del gobierno provisional de hacer entrega del mando a las nuevas autoridades constitucionales no más tarde del 20 de junio de 1958 se asegura que los comicios destinados a integrar la convención nacional constituyente se efectuarán el 28 de julio de 1957 y las elecciones generales inclusive presidenciales el 27 de octubre del corriente año.

La transmisión del mando se haría en una fecha comprendida entre el 25 de mayo y el 20 de junio de 1958.

## El Presidente Eisenhower Dirigió una Nueva Exhortación al Gobierno Israelí

**THOMASVILLE, (Georgia), 17 (INS). — El presidente Eisenhower dirigió hoy una nueva exhortación a Israel encareciéndole la evacuación de las fuerzas militares que mantiene destacadas en las zonas egipcias de Gaza y Akaba. El primer mandatario formuló el nuevo llamamiento inmediamente después de haber sido informado de que el gobierno del primer ministro David Ben Gurion permanecería firme en su determinación de no ceder ante la presión que sobre el problema ha venido ejerciendo Estados Unidos. La Casa Blanca anunció que el secretario de Estado, John Foster Dulles había recibido una respuesta negativa del embajador israelí Abba Ehan de una instancia hecha anteriormente por Wáshington "a solucionar la cuestión".**

### Memorándum de EE. UU.

La Casa Blanca dio a conocer un memorándum cursado por Estados Unidos a Israel el 11 del corriente en el que se explicaba detalladamente la posición mantenida por el gobierno de Wáshington respecto a la retirada de los israelíes de Egipto. En la nota se recomienda la pronta e incondicional evacuación de la zona de Gaza que inmediatamente después sería ocupada por fuerzas de las Naciones Unidas para encargarse de velar por el mantenimiento de la paz. También se agregaba que Estados Unidos estaba dispuesto a sumarse a otras naciones para garantizarle a su barcos mercantes el franco tránsito por las aguas del golfo de Akaba.

### Expectación en Israel

JERUSALEN, 17 (INS). — Fuentes de la cancillería israelí revelaron esta noche que el gobierno aguarda aclaraciones de Estados Unidos acerca de hasta dónde están dispuestos a ir para asegurar condiciones de estabilidad que permitan la evacuación de las tropas judías del territorio egipcio.

Los informes recalcaron que Israel no ha trazado planes definitivos sobre el retiro de sus tropas de Gaza aunque continúa buscando soluciones a tres problemas relacionados con aquella faja costera: 1º) La seguridad nacional israelí; 2º) La situación económica de los 80.000 habitantes de la zona; 3º) La suerte de 200.000 refugiados árabes allí radicados que durante los últimos 7 años ha venido carcomiendo el cuerpo medio del Medio Oriente.

### Pedido al Parlamento

JERUSALEN, 17 (INS.). — El primer ministro israelí David Ben Gurion está dispuesto a pedir al Knesset (Parlamento) que respalde su resistencia a la presión de que es objeto para lograr la evacuación de las tropas judías de la franja de Gaza y el golfo de Akaba.

Fuentes informadas expresaron que el gabinete en su sesión de hoy resolvió solicitar el apoyo parlamentario a la exposición del gobierno en la sesión que el Knesset debe efectuar mañana.

### Próximo anuncio

TEL AVIV, 17 (INS). — Un comunicado oficial dado a conocer al término de la reunión efectuada hoy por el Consejo de Ministros se limitó a expresar: "El gobierno examina los últimos desarrollos de la política internacional" y seguidamente agregó que: "El primer ministro hará una declaración ante el Parlamento en el curso de la semana".

## Reúnese el Nuevo Comité Nacional del Radicalismo

**BUENOS AIRES, 17 (S). — Mañana a la 18 se reunirá en la sede de la calle Moreno el nuevo comité nacional del radicalismo, que preside el doctor Crisólogo Larralde, a fin de constituirse y estudiar la integración de la comisión nacional asesora con representantes de todos los núcleos adheridos [illegible] se resolverá la organización de un gran acto público en esta capital y se redactará una importante declaración dirigida a la masa partidaria.**

### Problema económico

Otro asunto que tratará el comité nacional es el problema económico por el cual se recaba información de los afiliados [illegible].

El doctor Miguel Angel Zavala Ortiz visitó a las autoridades del comité nacional para presentarles sus saludos y felicitó al señor Larralde.

### Partido Unión Popular

BUENOS AIRES, 17 (S). — En la nómina de las agrupaciones políticas cuyo pedido de personería electoral estaba a consideración del juez se encuentra el Partido Unión Popular organizado por el ex canciller doctor Juan Atilio Bramuglia. [illegible] el juez electoral.

### Acción política

El nombrado dirigente que en los primeros meses de la Revolución Libertadora formuló el anuncio de la constitución de dicho partido [illegible].

### Leloir y Mercante

Según las informaciones que se recogen en los círculos allegados al nombrado ya se habría resuelto [illegible] doctor Alejandro Leloir, actualmente detenido bajo proceso y del ex gobernador de la provincia de Buenos Aires, Domingo Mercante que abandonó el país para eludir los requerimientos de la justicia.

### Partido obrero

Por otra parte se ha sabido que personas que actuaron en el movimiento sindical en los últimos años han iniciado conversaciones para la formación de un partido obrero [illegible] el respectivo decreto ley.

### *Importantes Obras en Santiago del Estero*

SANTIAGO DEL ESTERO, 14 (Télam). — El gobierno de la intervención federal ha destinado la cantidad de 3.050.000 de pesos para [illegible] de los principales caminos de la provincia. Las importantes obras estarán a cargo del Consejo Provincial de Vialidad.

### *Inauguran en Olivos un Servicio de Salvamento*

BUENOS AIRES, 17 (Télam). — Fué inaugurado esta mañana en la playa de Olivos, un nuevo servicio de salvamento, instalado por la Cruz Roja Argentina. [illegible] que ya existentes en el referido balneario.

### Será Instalada en el Aconcagua una Estación de Investigación Científica

BUENOS AIRES, 17 (Télam). — Poco después de las 14, y a bordo del vapor "Claude Bernard", arribaron los expertos hombres de ciencia franceses, especialistas en investigación de estaciones de altura, doctor [illegible] y Mario Marret. Cabe recordar que el doctor [illegible] estación de investigación científica en el Monte Blanco, a 4.350 metros de altura, en tanto que Mario Marret desempeñó la jefatura de la tercera expedición a la Tierra de Adelia y fue consejero técnico del Instituto de Expediciones Polares Francesas. Expresaron que vienen a nuestro país para tomar contactos técnicos y científicos útiles para la instalación en el Aconcagua de una estación de investigación de altura, para lo cual se trasladarán hasta el lugar mencionado, contando con la colaboración del Ministerio de Ejército, por intermedio de las tropas de montaña del Ejército de los Andes. Se nos informó, asimismo, que el Instituto Antártico Argentino, que se vinculó ya anteriormente a los recién llegados, ha invitado a la Universidad de Cuyo, al Servicio Meteorológico y a L'Alliance Française a asociarse a este interesante trabajo, mediante los elementos que cada uno considere factible facilitar.

## Se Estudia la Fecha para Liberar el Canal de Suez

**EL CAIRO, 17 (INS). — Los que trazan los planes de las Naciones Unidas han revisado sus cálculos originales acerca de la fecha en que podría quedar restablecido en pleno funcionamiento el Canal de Suez. La fuerza de emergencia de la ONU se mantendrá en un estado de incertidumbre después de mayo, la fecha fijada para ese pleno funcionamiento. Se cree que Israel no abandonará la franja de Gaza y el golfo de Akaba de inmediato, por lo que se puede esperar que los egipcios demoren la autorización para el libre funcionamiento de la importante vía marítima. [illegible]**

### Planes defensivos

EL CAIRO, 17 (INS). — En todo el territorio egipcio se trabaja febril y aceleradamente en aprestos defensivos, ante la posibilidad de que se reanuden las hostilidades con Israel, a raíz de la negativa judía a evacuar los territorios de Egipto [illegible] en Gaza y el golfo de Akaba.

Las [illegible] en la construcción de refugios antiaéreos y el emplazamiento de barricadas. Egipto ha [illegible] reanudar la guerra a menos que Israel retire inmediatamente las fuerzas de Gaza y Akaba.

### *Terminó en Corrientes la Reunión Algodonera*

CORRIENTES, 17 (Télam). — Finalizaron las deliberaciones del Primer Congreso de Productividad de la provincia iniciado el 14 del corriente. Durante su transcurso varios productores expusieron las dificultades [illegible] por los malos caminos y la carencia de contacto con los técnicos oficiales. Al respecto la asamblea resolvió destacar esos técnicos en cada una de las zonas productoras de algodón contand para ello la aprobación del gobierno de la intervención.

## Búscase Aflojar la Presión Rusa Sobre Afganistán

**Exclusivo para DEMOCRACIA**
***por GREGORY HARRINGTON***

NUEVA YORK, 17 (APLA). — Así la zarandeada palabra "estratégico" es oportuna en alguna parte, lo es en el estratégico desierto "buffer" de Afganistán. Al norte está la Unión Soviética, al oeste el Irán, al sur Pakistán y al este la disputada Cachemira.

En los días de la Colonia, los británicos libraron tres guerras afganas para contener a los rusos en el margen norte de la frontera que formaba el río Oxus. Pero aunque los rusos eran una amenaza perenne para los afganos, y por consiguiente para el subcontinente de la India, Afganistán no se convirtió en juego limpio hasta la retirada del poder británico en 1947. Desde entonces, la Unión Soviética ha podido explotar no sólo su favorecida situación geográfica, sino también las fallas y las indudables torpezas de la diplomacia norteamericana.

### El Aislamiento de Afganistán

Ahora, la presión cada vez más poderosa del Soviet en la economía de Afganistán incluye un crédito de cien millones de dólares para fomento económico, que representa una influencia totalmente desproporcionada en volumen sobre un país tan pequeño y tan pobre.

Desde el punto de vista de los Estados Unidos, el núcleo del problema ha sido el aislamiento del Afganistán, tanto de Irak, con sus comunicaciones primitivas, como del puerto de Karachi más próximo, situado sobre el Mar de Arabia. Sin puerto propio, los afganos se han sentido comprensiblemente satisfechos de hacer negocio con los rusos, que pueden anotarse un gran tanto político a un costo económico pequeño, simplemente mediante la aceleración del tráfico de los tan necesarios abastecimientos de petróleo a través del Oxus. Conseguir el petróleo vía Pakistán, por otra parte, significaría grandes impuestos aduaneros y postergaciones imprevisibles. No existen comunicaciones camineras ni ferroviarias entre Afganistán, que merezcan tal nombre. Y para empeorar las cosas, Pakistán y Afganistán se han embrollado en un áspero feudo acerca de las áreas tribales de Palhtoon, que ahora están dentro de las fronteras de Pakistán, pero reclamadas por Afganistán, que tiene súbditos pakhtoon y quiere un plebiscito en las áreas discutidas. Los pakistanos, que querían un plebiscito en Cachemira, ven la propuesta afgana de plebiscito con ojos totalmente diferentes. Los afganos afirman que Karachi ha ido tan lejos como librar una guerra económica creando bloqueos de fronteras.

### Contragolpe Económico

Como contribución propia al problema, el secretario Foster Dulles metió en 1953 a Estados Unidos en el embrollo, cuando concedió un pedido de ayuda militar pendiente desde hacía largo tiempo, de las partes, Pakistán, en nombre de la seguridad colectiva contra la Unión Soviética. Al desconocer así la política anterior de Estados Unidos bajo la administración Truman, las protestas de Afganistán y la India, y en realidad, toda lógica fuera de la del Pentágono, es decir, los derechos militares de los Estados Unidos, Dulles no hizo sino agravar la tensión entre Afganistán y Pakistán.

La situación parecía casi desesperada hasta hace pocos días, cuando la Administración de Coperación Internacional reveló que parte del silencioso trabajo realizado en la región había dado resultados. Los gobiernos de Pakistán y Afganistán han acordado permitir que Estados Unidos financie y desarrolle un estudio sobre la posibilidad de crear instalaciones portuarias para Afganistán en Karachi, conectadas con un camino y una vía férrea que daría al primero acceso directo al mar.

### Rompen el Embotellamiento

Es probable que el estudio tienda a la construcción de una zona de tránsito en el puerto de Karachi para uso de Afganistán, siguiendo el ejemplo de los países latinoamericanos sin salida al mar, como Bolivia y Paraguay con Chile y Brasil. Un plan así reduciría presumiblemente, y hasta eliminaría los gravámenes aduaneros recíprocos, y establecería tanto depósitos de mercadería en puerto como embarques garantizados a Afganistán. Pakistán conservaría la soberanía sobre el territorio zonal.

Por ahora, naturalmente, Pakistán se ha comprometido a autorizar el estudio y nada más. Es posible que los afganos no consigan nunca ese puerto. Pero por primera vez percibe cierta esperanza de que el embotellamiento entre los dos países pueda romperse, y con ello se quiebre el dominio económico del Soviet sobre Afganistán.

**ESPERANDO.** -- Mientras aguardaba la llegada de los competidores del Cruce del Río, que organizó su club, Náutico Avellaneda, estas cinco auténticas bellezas rosarinas, toman sol. Su alborozada algarabía de recibimiento a los nadadores, constituyó para éstos, junto con su presencia uno de los mejores premios a los que podían aspirar. La tarde del río se engalanó con la presencia de estas chicas.

**ROCK AND ROLL EN EL ROWING**
Se inició en Gimnasia y Esgrima luego se afincó en calle Córdoba, pasando por la Galería Rosario y la puerta de LT8 y subiendo, luego, al escenario del Olimpo. Ahora, el Rock and Roll sentó sus reales en la Fiesta Remera que organizó el sábado el Rowing Club. El grabado muestra una pareja en el clásico cambio de manos. El nuevo ritmo causa tanto estupor que hasta a los que bailan los deja con la boca abierta.

**UNA FIGURA.** -- Tiene algo del "Cielito" en el vaivén de la pollera y mucho del "Malambo" en la postura para zapateo. ¡Pero en la fotografía! La estilizada pareja no se dedica a nuestro folklore, pese a la graciosa inclinación de cabeza de la compañera, sino que es el desenfrenado Rock, con sus vestigios afrocubanos, el destinatario de esta figura de baile. La juventud, pese a las críticas, día a día, engrosa las filas de los adeptos a la danza acrobática.

## Alemania Federal Ofreció a Rusia la Firma de un Pacto Comercial Limitado

BONN, 17 (INS). — Adenauer proyectó ofrecer a la Unión Soviética la conclusión de un acuerdo comercial limitado entre ambos países en el curso de esta semana. Así se reveló en círculos allegados a la Cancillería. Según esos informes el canciller Adenauer, no obstante, rechazará firmemente la posibilidad de firmar un acuerdo comercial en gran escala así como un pacto de amistad germanosoviético, mientras no se haya logrado la reunificación de todo el territorio alemán. De acuerdo con los mismos círculos Adenauer formulará ese ofrecimiento en la carta que enviará en los próximos días a Bulganin, en respuesta a la misiva que éste le dirigiera hace diez días.

### Partida de Zhukov

PARIS, 17 (INS). — El mariscal Zhukov, ministro soviético de Defensa Nacional, llegó hoy a Moscú de regreso de su viaje por la India y Birmania, según anunció la radio oficial de Moscú.

### Funerales de Toscanini

ROMA, 17 (INS). — Procedente de Nueva York aterrizó el avión que trajo a Italia los restos mortales del famoso director de orquesta Arturo Toscanini. El féretro fue colocado en un vagón y transportado a la estación terminal, donde esta noche, a bordo de un vagón especial, será trasladado a Milán.

Mañana se realizarán en esta ciudad los funerales del extinto. El señor Giuseppe Saragat, vicepresidente del Consejo, en representación del gobierno, saludó al hijo del maestro desaparecido, Walter Toscanini y a su hija, quienes acompañaron los restos mortales de su padre desde Nueva York.

### *Construyen en España una Estación de Radar*

TOLEDO, (España) 17 (INS). — En las afueras del pueblo de Villatobas está siendo construída una importante estación de radar, con un radio de acción de 250 kilómetros. En su construcción se invertirán 40.000.000 de pesetas y quedará terminada en julio próximo. La estación dependerá de la base aérea de Torrejón de Ardoz, y estará dotada de todas las instalaciones más modernas.

### *Tres Miembros de una Familia Serán Santos*

BUENOS AIRES, 17 (Télam). — El diario católico de La Haya, tuado para ello la aprobación del en uno de los ejemplares traídos hoy por un viajero, manifiesta que se prevé como próxima "en los medios cercanos al Vaticano, la beatificación del padre y la madre de Santa Teresita del Niño Jesús". El diario citado añade que "esta será la primera vez en la historia de la Iglesia que tres miembros de una familia llegarán a ser santos".

## Estallaron Dos Bombas en la Capital Cubana

LA HABANA, 17 (INS). —Anoche estallaron dos bombas en distintos lugares de esta capital, causando algunos daños materiales. Afortunadamente, las explosiones no ocasionaron víctimas.

La policía anunció que ha detenido a un estudiante llamado Serafín García, de 16 años de edad, que llevaba cuatro bombas en un canasto. Se esperan nuevos arrestos dentro de las próximas horas.

### Paro de estibadores

NUEVA YORK, 17 (INS). — Los negociadores expresaron hoy optimismo de que se lograrán rápidos acuerdos tanto en la huelga de estibadores de la costa oriental como en la de los tripulantes de barcazas y remolcadores del puerto de Nueva York. Joseph Finnegan, Director General del Servicio Federal de Mediación y Conciliación, dijo que las negociaciones sobre la huelga de estibadores se encuentran "en su etapa final". Esta delaración fue hecha después de reanudarse anoche las negociaciones relacionadas con el paro, que lleva ya cinco días de duración. Esas negociaciones continuarán hoy.

Las partes en al huelga de remolcadores se reunirán también hoy para continuar las negociaciones. Un vocero de los huelguistas manfestó anoche, después de una extensa reunión con los representantes patronales: "Estamos satisfechos de la forma en que marchan las cosas".

## *"Estamos Seguros que el Gobierno de la Revolución Cumplirá su Palabra", Dijo Frondizi*

# Zavala Ortiz y Rebaudi Basavilbaso Adhieren al Discurso Presidencial

### Se Refieren a las Elecciones

BUENOS AIRES, 17 (S). — Entrevistado el presidente de la junta reorganizadora nacional del Partido Demócrata, doctor Rebaudi Basavilbaso para conocer su opinión sobre el discurso presidencial de la fecha, respondió que compartía plenamente los conceptos emitidos en Trelew por el general Aramburu.

ENTREGA DEL MANDO

Agregó que al apoyar la liberación gradual de nuestra economía sin propugnar teorías pasadas de época, el general Aramburu participa de los principios sostenidos en el programa del Partido Demócrata. Recordó que la convocatoria a elecciones de constituyentes en forma previa a los comicios generales, fue sugerida oportunamente por la misma agrupación: la cual pidió en junio último al jefe de Estado que la entrega del mando se produjese el 25 de mayo de 1958.

"Al fijar como límite máximo para ello el 20 de junio del año próximo —señaló el doctor Rebaudi Basavilbaso— el gobierno coincide también en ese aspecto de la reconstrucción". Siguió diciendo que su partido está entre los que desean la paz, pero, como bien lo dijo el presidente de la Nación, no se logrará mientras no exista voluntad de obtenerla. "Hacer de las peticiones verbales de paz un arma pedagógica es conspirar contra la paz", terminó diciendo.

VOLUNTAD POPULAR

BUENOS AIRES 17 (S). — Al opinar sobre el discurso presidencial pronunciado desde Trelew, el doctor Miguel Angel Zavala Ortiz dijo: "Las palabras presidenciales ponen de manifiesto una vez más que son los hombres de la Revolución los que están dispuestos a devolver prontamente el gobierno a la auténtica voluntad popular. No necesita, pues, el pueblo gestores oficiosos para lograr lo que la Revolución prometió y lo que la Revolución cumplirá"

### *Trae Maquinarias el Paquebote Del Norte*

BUENOS AIRES, 17 (Télam). — Las bodegas del lujoso paquebote norteamericano "Del Norte" que procedente de Nueva Orleans llegará el miércoles 20, traen valiosos cargamentos de maquinarias agrícola e industrial, además de voluminosas partidas de negro humo. Entre los viajeros del buque se encuentra el señor F. G. Gardé, presidente de la Empire Shipping Company, de Vancouver, Canadá.

### *Visita Mar del Plata el Actor Pablito Calvo*

MAR DEL PLATA, 17 (S). — Una jubilosa recepción se tributó esta tarde a Pablito Calvo el popular protagonista de "Marcelino Pan y Vino", quien llegó en "El Marplatense" para asistir a la presentación de "Mi Tío Jacinto", su segunda película, que tendrá lugar mañana en el cine San Martín.

Mañana por la mañana el pequeño será recibido por las autoridades municipales y luego visitará los lugares más hermosos de la ciudad balnearia. El martes, será agasajado con un almuerzo a la criolla y a las 16, partirá de regreso a la Capital Federal.

SINGER $ 995
Importadas y Nacionales, nuevas desde $ 2.995. Reparamos todas clases de máquinas
CORRIENTES 825 - T. E. 29222

PUEBLO PEREZ
Vendo lote frente taller F. C.
Cerca pavimento
Av. Alberdi 531 T. E. 99734
120 17-21|2

EQUIPO RIEGO
O MOTOR A EXPLOSION
COMPRO
Av. Alberdi 531 T. E. 99734
119 17-21|2

VENDO
UN COMPRESOR COMPLETO
"CURTI"
Colón 2919
118 17-18-19|2

EL "MIRAGE 03". — Vista del nuevo "Ala volante" a propulsión a chorro francés que fuera diseñado por Marcel Dassault y que según su inventor afirma puede alcanzar una velocidad superior a una y media vez a la velocidad del sonido y puede dar una vuelta completa al mundo cargado totalmente con elementos militares. En una reciente experiencia con cargamentos militares alcanzó la velocidad de 1.000 millas por hora.

## El Presidente Provisional Refirmó el Plan Político, Económico y Social del Gobierno

(Viene de la página primera)

tar el poder constitucional apoyado en o por la Revolución y también, obsérvese bien, que nadie podrá confiarse en el gobierno para hacer antirrevolución. No admitir poderes significa que los hombres de la Revolución no apoyamos ni nos oponemos a fórmula alguna democrática que aspire a conducir a la Nación'.

"Lo que dijimos entonces, lo sentíamos entonces y lo sentimos ahora. En Mendoza también dijimos: "La Revolución llamará a la libre decisión popular, nunca un minuto después, pero tampoco un minuto antes. Cuanto mayor sea el apoyo que reciba, menor será la etapa de reconstrucción. He ahí la gran responsabilidad de las fuerzas políticas".

**El gobierno constitucional**

**"Hoy volvemos a repetir lo ya dicho, agregando que este gobierno espera entregar el poder a las autoridades legítimamente constituídas, a más tardar, el 20 de junio del año próximo.". Coopere pues la ciudadanía en el gran ejemplo democrático y cooperen los partidos políticos con la ciudadanía y con la Patria. Asumiendo cada cual la responsabilidad que le toca habrá de evitarse que las ambiciones y los intereses humanos oculten al objetivo superior.**

**"El poder será entregado después de efectuadas las reformas constitucionales en los órdenes nacional y provincial, y después de la elección de autoridades, en donde el gobierno de la Revolución, volvemos a repetirlo, será absoluta y totalmente imparcial y prescindente, cumpliendo y haciendo cumplir las inhabilitaciones políticas dispuestas. En el mes de julio del corriente año, la ciudadanía habrá de concurrir a las urnas para elegir los convencionales de la Reforma. Oportunamente el gobierno dará el decreto de convocatoria.**

**Apoyo a la Revolución**

"Los pasos políticos que habrán de darse lo serán en el orden establecido. Esperamos que siendo la política el arte de lo posible, los políticos posibiliten el desarrollo previsto porque el país confía en que la salida de la Revolución no sea una aventura.

"Habrá elecciones de autoridades una vez proclamadas las reformas constitucionales en el orden nacional y provincial y hasta que se entregue el poder la Revolución gobernará para un pueblo que quiere avanzar en el camino de su progreso, y lo hará con la misma limpieza, el mismo desinterés personal y el mismo patriotismo que deseamos al mejor gobierno que pueda sucedernos.

"Las directivas básicas de la Revolución siguen inmutables en todos los órdenes y constituyen el elenco de objetivos que nos hemos propuesto alcanzar. En ellas se expone nuestro concepto de paz social en la siguiente forma: Propender a la recuperación del equilibrio, de la armonía y del mutuo respeto entre los distintos grupos sociales y políticos dentro del marco de nuestras instituciones fundamentales.

"Pero esta paz no se habrá de lograr mientras no exista voluntad de lograrla.

**Olvidan lo fundamental**

"No se culpe a la Revolución si existen aún elementos que sirven la sed de sangre y destrucción de un monstruo. No se culpe a la Revolución si existen aún confundidos que prefieren ciegamente la opresión que da buenos dividendos a la dignidad insobornable. No se culpe a la Revolución si existen personas en quienes el escepticismo político está enquistado. No se culpe a la Revolución si existen argentinos que aún no han comprendido que es época de sacrificios y no de exigencias. Es triste observar cómo algunos voceros de la libertad, que estuvieron callados tantos años o han perdido la voz por falta de ejercicio o en las pequeñeces olvidaron lo fundamental.

**Paz para la Nación**

"Pongan los argentinos su grano de arena en la obra común y vendrá la paz para una Nación injustamente sacrificada. Y entonces no habrá causas para detenciones que hagan menester un perdón. Este es el nudo de la cuestión. El gobierno abriga el deseo de levantar, apenas sea posible, el estado de sitio que impera desde hace tanto tiempo como un sistema normal de vida en este país. Para ello necesita de la cooperación y comprensión nacional.

**El aspecto económico**

"Reiteradamente en el aspecto económico hemos invitado a trabajar más. Volvemos a hacerlo hoy repitiendo que esa es la única formula mágica que salvará al país por el camino de la elevación individual. Insistimos en declararnos enemigos del estatismo, que ahoga y anula. Apoyamos la liberación gradual de nuestra economía, porque no existe libertad en lo político con opresión en lo económico. No propugnamos teorías pasadas de época, sino la moderación contenida en el plan de restablecimiento de acuerdo con el concepto más moderno de liberalidad para evitar confusiones de gente que no debe confundirse, debemos advertir, que el uso de la libertad es una cosa y el abuso otra.

**Deudas de la tiranía**

Han de calmar sus ímpetus de lucro los aprovechadores, pagando con el resto del país las deudas que nos dejara la tiranía. Los consumidores en ejercicio de la libertad deben aprender a defenderse, pero no dependiendo de las inspecciones oficiales que jamás lograron el resultado deseado, aún con la mejor intención, sino en base a la selección del artículo o del vendedor o en base a la privación del artículo o del vendedor, haciendo uso de armas lícitas que el gobierno apoya entusiastamente.

**Control efectivo**

"Allí radica el verdadero control, el único efectivo. El hombre vale en las democracias y las democracias permiten que valga el hombre. No significa esto que el Estado abandone al consumidor. El Estado estará tras el consumidor y tras el productor, buscando el equilibrio. La liberación económica no debe despertar temores en nadie. Somos lo suficientemente prudentes y lo suficientemente patriotas como para saber defender lo nuestro con altura y dignidad.

"No se atribuyan al gobierno planes que no tendrá jamás. Quienes en este país inviertan sus oleínes, aunque sea un solo peso, estarán amparados por las leyes y contarán con todo nuestro respeto, pero también con toda la represión legal cuando se intente una burla. Esa es nuestra posición clara y sin entrelíneas para explotar. Atribuirnos otras intenciones es caer en la insidia y la falsedad, y eso no es criticar con elevación de mira.

**Actividad criminal**

**"Pueblo de la Nación. No sería leal de nuestra parte callar lo que comprobamos a diario. Y es por eso que en función de la solidaridad americana, que no debe ser letra muerta de tratados, denunciamos ante los países hermanos, las actividades criminales de un ególatra y sus secuaces, que con dinero a raudales y amigos comprados, trata de destruir a su propio país para satisfacción de los más bajos instintos.**

**Ya se probó como gobernante. Cuando tuvo todo en sus manos para darnos progreso y libertad, nos dio atraso y esclavitud. En esta tierra, que fuera cuna de hombres que sirvieron a la libertad de medio continente, nació el odio y el temor, junto con la corrupción y el peculado. Y de aquí salieron emisarios a sueldo para comprar otros hombres fuera de nuestra frontera.**

**No ha de volver**

**"Hoy es América que cobija a uno de los seres más nefastos del siglo, y es América que observa con incomprensible insensibilidad, cómo se defiende la nación que supo expulsarlo. Ante tanta insensibilidad, los argentinos declaramos que jamás el monstruo habrá de pisar este suelo y que la sangre y la destrucción que su odio cause, serán un tributo más para la libertad americana y para afirmar la amistad argentina, aún con los países que no comprendieron.**

**"La Revolución Libertadora cumplirá su mandato y esta República habrá de resurgir para la democracia".**

**Entusiasmo popular**

A las 13.45 finalizó el acto dirigiéndose el general Aramburu y su comitiva a los automóviles que los condujeron a Rawson. Los primeros tramos del trayecto fueron dificultosamente recorridos debido al entusiasmo de la multitud que procuraba aproximarse a los vehículos. La población de Rawson rivalizó en su entusiasmo y cordialidad con la de Trelew, al arribo de la caravana presidencial siendo ésta acompañada por una gran cantidad de automóviles. En tal lugar se sirvió un almuerzo criollo en honor del jefe de Estado con quien compartieron la cabecera el ministro de Marina, las autoridades de la intervención y jefes y oficiales de la guarnición.

**Concede audiencias**

Después de un corto descanso el general Aramburu concedió a las 17, audiencias en la Casa de Gobierno, recibiendo a delegaciones de las fuerzas económicas locales y a representaciones políticas, gremiales y vecinales que le expusieron distintos problemas. Asistieron a dichas entrevistas el interventor federal, el ministro de Marina, los ministros provinciales y los funcionarios que integran la comitiva oficial.

**Seguidamente el jefe de Estado realizó una recorrida en automóvil por la zona deteniéndose en el Fuerte y la Plaza, oportunidad en que recibió vivas demostraciones del júbilo provocado por su visita.**

**Retorno a Trelew**

Al atardecer los viajeros emprendieron el retorno a Trelew cuyos barrios aledaños observó en breve paseo. Poco antes de las 20 el presidente provisional y la comitiva oficial integrada por el interventor federal y sus ministros se dirigieron en avión DC 4 a Puerto Madryn, localidad a la que arribaron una hora más tarde. Se repitieron en la oportunidad de su llegada las manifestaciones populares de entusiasmo que el general Aramburu agradeció visiblemente emocionado. Los actos de la jornadas finalizaron con una comida que fue servida en el Club Social de Puerto Madryn. El primer mandatario atenderá mañana en los salones de la intendencia de Puerto Madryn a diversas delegaciones y luego de un almuerzo privado recorrerá la zona.

**Hablará mañana**

BUENOS AIRES, 17 (S). — Oficialmente se anunció que pasado mañana a las 11.15 hablará el presidente provisional de la Nación, general Aramburu, en un acto cívico a realizarse en Comodoro Rivadavia. La palabra del jefe de Estado será irradiada por la cadena nacional de radiodifusión.

## Habló en una Concentración Llevada a Cabo en Punta Alta

BAHIA BLANCA, 17 (S). — En la vecina localidad de Punta Alta el doctor Arturo Frondizi presidió esta tarde un acto, en cuyo transcurso fue inaugurada la Casa Radical de la localidad. En la oportunidad habló el candidato a la presidencia de la República, por el M. I. R., y se refirió a distintos temas de actualidad.

VARIOS INTERROGANTES

Dijo el doctor Frondizi que comprendía que el pueblo se debatía en varios interrogantes, uno de los cuales es el de saber si habrá elecciones limpias en la Argentina o si por el contrario habrá problema de facto por muchos años. Exteriorizó su firme convicción de que el gobierno provisional cumplirá la palabra empeñada y que ello se deberá a la gran decisión con que ha actuado el radicalismo.

EDUCAR AL PUEBLO

Aludió después el dirigente radical a aquellos que hablan de educar al pueblo porque lo creen incapacitado políticamente. Dijo que ellos repiten conceptos que reconocen su origen en las más crudas expresiones de la oligarquía la cual utilizó los mismos argumentos cuando en 1912 Irigoyen reclamó el sufragio universal, secreto y obligatorio.

Se refirió después a la política económica del gobierno y a sus asesores en la materia. Dijo que podrán saber mucha teoría y manejar muchas estadísticas pero nejar muchas estadísticas, pero ama de casa cómo va el costo de la vida para tener la exacta apreciación de cuál es el sentido y cuáles los resultados de la actual condición económica que favorece a los grandes monopolios extranjeros en detrimento y a costa de la economía nacional.

Abordó después el doctor Frondizi el problema sindical. Dijo que mientras se congelan sueldos y salarios no se hace lo mismo con los artículos de primera necesidad y que ello trae aparejado toda clase de perturbaciones desde que es lógico que el obrero proteste al ver disminuída su capacidad adquisitiva. Se refirió en términos enérgicos a la posición económica del gobierno y en la última parte de su discurso el doctor Frondizi formuló un fervoroso llamado a los ciudadanos a los que son radicales y a los que no lo son para que se preocupen de trabajar por la causa de la democracia.

CON LA PRENSA

BAHIA BLANCA, 17 (S). — En conferencia de prensa realizada durante el día, el doctor Arturo Frondizi respondió a diversos requerimientos periodísticos. Al ser consultado respecto a la situación actual del radicalismo dijo que lamentaba profundamente el alejamiento de hombres que ahora dejan la histórica Unión Cívica Radical. Pero siento —dijo— la inmensa responsabilidad que me ha impuesto el partido y en la acción política estoy dispuesto a afrontar cualquier contingencia.

Al ser requerida su opinión acerca de que si todos los partidos políticos deben ir a la elección, el doctor Frondizi expresó: Creo que todos los partidos que se ajusten a las normas jurídicas existentes deben concurrir a los comicios. Se le formularon seguidamente diversas preguntas con respecto a la política internacional de la Unión Cívica Radical. Dijo en tal sentido: Queremos trabajar por la libertad, por la democracia y la autodeterminación de los pueblos y no queremos contraer compromisos que puedan conducir al país a una guerra mundial.

Con relación al contenido agrario de la U.C.R., dijo que su partido quiere proteger a los productores, asegurar su estabilidad en la tierra, la concesión de créditos adecuados y la mantención de altos precios para sus productos. Al ser requerida nuevamente su opinión, el doctor Frondizi dijo: A mí no me corresponde decidir ni entrar en el terreno de polemizar. No ataco a nadie ni contestaré los pasajes que se realizan. Nada personal puede haber en esta circunstancia.

### *Arribarán Mañana 151 Refugiados Húngaros*

BUENOS AIRES, 17 (Télam).— A 151 refugiados húngaros y 31 inmigrantes italianos, que se radicarán definitivamente en nuestro país traerá el próximo martes, a las 7, el transatlántico argentino "Corrientes", buque que procede de Beirut, Génova, Barcelona, Vigo y Lisboa.

LLEGARAN MAS NAVES

BUENOS AIRES, 17 (Télam).— Desde mañana hasta el próximo día 28 del corriente amarrarán en nuestra primera estación marítima nueve grandes motonaves de pasajeros. Figuran entre ellas los buques Cabo de Hornos, Río Tunuyán, Corrientes, Alcántara, Del Norte, Libertad y Entre Ríos.

### Viaje de Krause

BUENOS AIRES, 17 (S). — Viajará mañana al sur del país el ministro de Aeronáutica de la Nación comodoro Julio César Krause. El citado secretario de Estado se incorporará a la comitiva que acompaña al presidente provisional general Aramburu en su gira

### Truman Califica de "Disparatada" a la Doctrina Eisenhower

**MIAMI BEACH, 17 (INS).— El ex presidente Harry S. Truman criticó enérgicamente la doctrina Eisenhower para Medio Oriente calificándola de "disparatada" y "propuesta muy tardíamente".**

**Truman expuso su crítica en un discurso ante dos mil personas reunidas en un hotel de Miami para rendir homenaje al comediante Eddie Cantor, con motivo de cumplir 65 años de edad. La celebración es parte de la iniciación de una campaña nacional para la venta de bonos del gobierno de Israel durante este año por la suma de 75.000.000 de dólares.**

**Truman acusó al gobierno de Eisenhower de esconderse "tras la falda de las Naciones Unidas", como resultado de lo cual la paz del mundo ha sido puesta en la balanza.**

**La situación internacional actual —dijo Truman— está plagada de "negros peligros". Acusó también a las Naciones Unidas, diciendo que "no se está comportando leal e imparcialmente con todos sus miembros", y añadió: "Si la UN no ofrece protección a todas las naciones, entonces éstas tendrán que hacer lo que puedan para proveerse digna protección".**

## Piden Libertad Para Fijar el Precio del Vino

MENDOZA, 17 (Télam). — Viñateros y bodegueros de la provincia se reunieron en la Bolsa de Comercio de esta ciudad a fin de tratar asuntos relacionados con la marcha de la institución que los agrupa, La Federación Vitivinícola Argentina. Luego de considerarse el orden del día, se resolvió elevar a las autoridades un petitorio señalando en el mismo la derogación del decreto que fija el precio del vino.

UVA PARA VINIFICAR

SAN JUAN, 22 (Télam). — Ha quedado prácticamente fijado en 300 pesos el quintal de uva para vinificar, ya que desde la víspera se realizan operaciones por esa suma. Asimismo se observó un inusitado movimiento de viñateros y bodegueros que se preparan para iniciar la vendimia la próxima semana. Por su parte la intervención federal envió un despacho telegráfico al subsecretario de Industria y Comercio, doctor Miguel San Miguel.

## Américo Ghioldi se Refirió a la Situación Política del País

MAR DEL PLATA, 17 (S). — Ante numeroso público pronunció un discurso esta tarde en un acto organizado por el Partido Socialista, el profesor Américo Ghioldi. La asamblea se realizó en la Plaza Rocha y en su transcurso también usaron de la palabra los dirigentes partidarios, señores Luis Fabrizio y Rufino Inba. El profesor Ghioldi dijo que la situación del país es tan delicada que la palabra de los oradores políticos debe anunciarse para traducir nítidamente ideas claras.

TRIBUNAS POLITICAS

Nunca como ahora —añadió— es conveniente que las tribunas se caractericen más por lo que calan que por lo que expresan. Declaró que la pedagogía enseña a la política que cuando se trata de mejorar a un país revuelto, los políticos no deben tratar a los ciudadanos como ganado electoral o como masa sugestionable por los mitos originarios o recauchutados. Los mitos en política —añadió— son el verdadero opio de los pueblos. Pero desgraciadamente después de 12 años de mitomanía y demagogia vemos hacer otro ciclo de ficciones y de slogans.

La crisis de la conciencia cívica refleja sin duda la gravedad de los problemas que confronta la República y la magnitud del desastre a que hemos sido conducidos por la incapacidad. Y es también el reflejo de las fuerzas que chocan porque unas, consciente o inconscientemente socavan la Revolución mientras que las otras quieren asegurar el buen término de la misma.

GRADO DE DESCONCIERTO

Manifestó después que desde hace unas semanas se ha producido en la opinión pública un cierto grado de desconcierto y en algunos desaliento. A la actuación desilusionante de los partidos políticos divididos y anarquizados y la obra criminalmente destructiva de la contrarrevolución que se está gestando en estos momentos se agregaron lamentables desaciertos del gobierno en el campo político, social y económico. Yo tengo la esperanza de que serán corregidos —dijo luego— pero eso ha producido cierta inquietud y alguna preocupación. La Revolución debe cuidar el ser y el parecer. Nació sin dueños y terminó sin herederos. Ni tuvo jefes omnímodos ni tendrá candidatos prefigurados. Los principios de la Revolución consistieron en eliminar al gobernante depuesto y destruir un régimen.

La Revolución ya se ha definido por otra parte como un proceso limitado en el tiempo y en la finalidad.

LA JUNTA CONSULTIVA

Más adelante el profesor Ghioldi manifestó que cada día la Junta Consultiva debe desempeñar un papel más importante. Y si algunos hacen la burla de decir que la usaron malos fines peor para ellos que demuestran de lo que son capaces.

El pueblo debe saber que cuando la Junta Consultiva desaparezca puede pasar cualquier cosa en el país.

CAMPANILE E HIJOS
Empresa independiente que no está asociada a ninguna entidad perteneciente al ramo
SERVICIO FUNEBRE
Desde el más lujoso al más modesto al menor coste
PIDAN PRESUPUESTO
Casa Central: Cochería: Sucursal:
Av. Pellegrini 1126 - Callao 153 - Av. Alberdi 330
T. E. 49550 T. E. 99091 T. E. 96506

Cía Gral. de Carruajes S.R.L.
SERVICIOS FUNEBRES

COCHERIA
VICENTE BERNARDO e Hijos
CASA CENTRAL
ENTRE RIOS 2650
T. E. 80617 - 84533
SUCURSAL
MENDOZA 2812

### AVISOS FUNEBRES

✝ MYRIAM MARTA GAUDIO NARDIELLO (Tata) (q. e. p. d.). Falleció el día 17 de febrero de 1957. Sus padres: Federico Gaudio y A. Nardiello de Gaudio; su hermanita: María Angela; sus tíos, tíos políticos, primos, primos políticos y d.d., invitan a sus relaciones a acompañar los restos de la extinta al cementerio La Piedad, hoy a las 15.30 horas. Casa mortuoria: Presidente Roca 639. Serv. Vicente Bernardo

✝ VICENTE DIAZ CASTAÑO (q. e.p.d.) Falleció el 17|2|57 c. a.s.r.c. y b.p. Su esposa: Saturnina Rodríguez de Díaz; sus hijas: Rosa Díaz de Paolicelli y Angela Díaz de Román; sus hijos políticos: Blas Paolicelli y Enrique Román; sus hermanos Emilia y Rufino, José María (a); sus hermanos políticos: Reimundo García, Delfina Díaz (a), Angela y Eduarda; sus nietos: Antonio Oscar y Graciela Liliana Paolicelli, y Enrique Héctor Román; sobrinos, primos y d.d., invitan a sus relaciones a acompañar los restos del extinto al cementerio La Piedad, hoy a las 16 horas. Casa mortuoria: Cafferata 2122. Serv. Vicente Bernardo e hijos.

NATALIO PUJOVICH (q.e.p.d.). Falleció el 17|2|57. Su señora: Teresa Ricin; sus hijos: Rosa P. de Belinsky, María P. de Weinstock José, Anita P. de Naiman y Lázaro; sus hijos políticos: Manuel Belinsky, Anita Jacobson de Pujovich, José Naiman y Sofía Bergo de Pujovich; nietos, bisnietos y d. d., invitan a sus relaciones a acompañar los restos del extinto al cementerio Israelita, hoy a las 10 horas. Casa mortuoria: Uriburu 1061. Serv. Vicente Bernardo e hijos.

✝ JOSE FORTEZA CORTES (q. e.p.d.) Falleció el 17|2|57 c. a.s.r.c. y b.p. Su esposa: Antonia Carrieri de Forteza; sus hijos: Elisa y Juan; su hija política: María Esther Machicado; sus hermanos: Isabel. Margarita y Gaspar (ausentes); sus hermanas políticas: Luisa G. de Forteza y María R. de Forteza; Magdalena y Antonia (ausentes); sus nietos y bisnietos; sus sobrinas: Isabelita e Isabel F. de Ansaldi; sus sobrinos (ausentes) y d.d., invitan a sus relaciones a acompañar los restos del extinto al cementerio La Piedad hoy a las 16.30 horas. Casa mortuoria: Alem 2279. Serv. Cía. Gral de Carruajes.

✝ MANUELA B. VDA. DE BURGOS (q.e.p.d.) Falleció el 17|2|57. c.a.s.r.c. y b.p. Sus hijos: Manuel Máximo, Ignacia Dominga y María; su hija política: Antonia S. de Rodríguez; su hermana: María (ausente); sus nietos: Héctor, Ignacio Reynaldo y Nilda; sus nietos políticos: Nolita y Stella Maris; su futura nieta política: Ana María, sus bisnietos, sobrinos, primos y d.d., invitan a sus relaciones a acompañar los restos de la extinta al cementerio La Piedad hoy, a las 9.30 horas. Casa mortuoria, Laprida 5675. Serv. Vicente Bernardo e hijos.

✝ FERMIN ARAUJO (q.e.p.d.) Falleció el 17|2|57. c.a.s.r.c. y b.p. Sus hermanos políticos: Antonio Dimas y Natalia Millán Ramos; sus sobrinos políticos: Antonio Millán Ramos (h), Raúl y César Sardi, Nélida S. de Lanosa, Delfina Z. S. de Mansilla, Carmen y Victoria Morales y demas deudos, participan su fallecimiento y que sus restos serán inhumados en el cementerio de la localidad de Zárate, partiendo el cortejo fúnebre a las 6 horas. Casa mortuoria: Valparaíso Nº 840. Serv.

✝ MARIA LOPEZ DE LUIS (q. e.p.d.) Falleció el 17|2|57 c. a.s.r.c. y b.p. Su hijo: Juan Luis; su hija política: María Scaglione de Luis; su nieto: Juan Alberto; sus hermanos políticos; sobrinos, primos y d.d., invitan a sus relaciones a acompañar los restos de la extinta al cementerio Granadero Baigorria, hoy a las 16 horas. Casa mortuoria: Urquiza 5332. Serv. Casa Campanile e hijos.

✝ CARMELA LO TORTO DE SPOSITO (q.e.p.d.) Falleció el 17|2|57 c.a.s.r.c. y b.p. Su esposo: José Spósito (a); su hijo: José Spósito; su hermana: Saveria Lo Torto; su cuñado: José; sus sobrinos: Julia, Genaro, José, Miguela y Margarita; sus sobrinos políticos: Manuel Capote, Juan Mamanna, Francisco Castro, Bernardina Calles y Angelita Valente; su nieto: Héctor y d.d., invitan a sus relaciones a acompañar los restos de la extinta al cementerio La Piedad hoy, a las 16.30 horas. Casa mortuoria: Alsina 1795. Serv. Casa Giammona e hijos.

LOS MEJORES SEPELIOS AL MAS BAJO COSTO
Giammona
No Pertenece a Ningún Trust
[illegible]

Dr. FRIGIERI
MEDICO CIRUJANO
Ov. LAGOS 1184 - T.E. 96423

VIAJO EUROPA ABRIL
Acepto Comisiones. T. E. 57449

Contratista
MAMPOSTERIA Y REVOQUES
LISOS, PAGO BIEN
H. de la Quintana 464

MENONI HERMANOS
Compra y ventas en General Remates _ Ventas
SANTA FE 1364 T. E. 44043 _ 40351
MUEBLES REMATES PROPIEDADES

SOCIEDAD COOPERATIVA DE TAMBEROS DE LA ZONA DE ROSARIO LTDA
MITRE 640 - T. E. 40040-49 - T. T. 361 - Dir. Tel. "COOPTAM" - Martillero: ROBERTO A. LURASCHI

### EDICTOS

El juez en lo Civil y Comercial de la sexta Nominación Dr. Santiago Mazzini, llama a los herederos, acreedores o legatarios de don **Antonio Bisutti**, por treinta días para que concurran a hacer valer sus derechos en su juicio sucesorio. Secretaría, Rosario 6 de febrero de 1957. Jorge Manuel Carcedo, secretario.
I. 7|2 V. 7|3|57

El señor Juez de 1ª Instancia de la 3ª Nominación de Rosario llama a los herederos, acreedores o legatarios de don MAXIMINO CERBA por treinta días para que comparezcan a este Tribunal a hacer valer sus derechos. Rosario diciembre 17 de 1956. Elbio Rubén Nicolini, secretario
18|12|56 v. 18|2|57

El señor Juez de 1ª Instancia de la Quinta Nominación de Rosario, llama a los herederos, acreedores o legatarios de don **Emilio Gustavo Pluss** por treinta días, para que comparezcan a este Tribunal a hacer valer sus derechos. Rosario, Febrero de 1957. Delia Argentina Morante Peralta, secretaria.
I. 5|2|57 V. 5|3|57

El señor Juez de 1ª Instancia de la 6ª Nominación de Rosario, llama a los herederos, acreedores o legatarios de don **José Perconti** por treinta días, para que comparezcan a este tribunal a hacer valer sus derechos. Rosario. Diciembre6, de 1956. Jorge Manuel Carcedo, secretario.
I. 8|2 V. 8|3|57

Por disposición del señor Juez de Primera Instancia, 7ª Nominación (primera secretaría) en autos: RAMON GONZALEZ contra PEDRO RAMIS, ejecución hipotecaria, publícase siguiente resolución: "Nº 224 Rosario 30 de noviembre de 1956. Y vistos. Lo solicitado y atento a lo dispuesto por el Artículo Nº 343 del Código de Proc. Civiles y resultando del informe del Registro General que consta anotado el dominio a nombre del demandado e inscripta también la hipoteca que se ejecuta, hágase saber a los segundos acreedores hipotecarios la iniciación del presente; y cítese al deudor y terceros adquirentes si los hubiere, a sus sucesores o administrador provisorio de la herencia, o al representante legítimo en caso de concurso, quiebra o incapacidad, por edictos que se publicarán en el Boletín Oficial y DEMOCRACIA, por el término de quince días, a fin de que dentro de los cinco días subsiguientes a la última publicación, abonen el crédito que se reclama de pesos diez y seis mil trescientos doce, más sus intereses y costas, estimadas provisoriamente en la suma de pesos moneda nacional tres mil, u opongan excepción legítima, bajo apercibimiento de dictar sentencia en rebeldía y darlos por notificados de cualquier resolución o providencia posterior. Sin perjuicio de citación por cédula. Insértese, hágase saber. HECTOR RAUL TRINCH. JUAN CARLOS MEDOUX. Lo que se notifica a los efectos legales. — Rosario, 7 de febrero de 1957, Juan Carlos Medoux, secretario.
I|11|2|57 V|1|3|57

El señor Juez de 1ª Instancia de la 6ª Nominación de Rosario, llama a los herederos, acreedores o legatarios de don **Fulgencio Muñoz o Munoz** por treinta días, para que comparezcan a este Tribunal a hacer valer sus derechos. Rosario, febrero 7 de 1957. Jorge aMnuel Carcedo, secretario.
I. 8|2|56 V. 8|3|57

El Señor Juez de 1ª Instancia de la 7ª Nominación de Rosario, llama a los herederos, acreedores o legatarios de doña MARIA COSTA de PETRONIO por treinta días, para que comparezcan a este Tribunal a hacer valer sus derechos. Rosario, Febrero 7 de 1957 Juan Carlos Medoux, secretario en suplencia.
I|11|2|57 V|11|3|57

El Señor Juez de 1ª Instancia de la 7ª Nominación de Rosario, llama a los herederos, acreedores o legatarios de don FRANCISCO MATTIA, por treinta días, para que comparezcan a este Tribunal a hacer valer sus derechos. Rosario, febrero 5 de 1957, Juan Carlos Medoux secretario en suplencia.
I|11|2|57 V|11|3|57

El Señor Juez de 1ª Instancia en lo Civil y Comercial de la 6ª Nominación de Rosario, Primera Secretaría, llama a los herederos, acreedores o legatarios de don JOSE ZUMPANO por el término de treinta días para que comparezcan a este Tribunal a hacer valer sus derechos, Rosario, 7 de febrero de 1957, Jorge Manuel Carcedo, secretario.
I|11|2|57 V.11|3|57

Por disposición del señor Juez de Primera Instancia en lo Civil y Comercial de la Tercera Nominación el secretario que suscribe hace saber que en los autos **Roldán Eva Angélica contra Antonio Ortiz** —divorcio—, se ha dictado la siguiente providencia: Rosario, Diciembre 11 de 1956. No habiendo comparecido el demandado a estar a derecho declásasele rebelde y desígnase la audiencia para defensor de oficio el día 20 de Febrero del año 1957 a las 11 horas. Agréguese los edictos acompañados con certificado del actuario. Alberto E. Navarro. O. Pederzoli. Todo lo que se hace saber a sus efectos. Secretaría Rosario 11 de Febrero de 1957. Elbio Rubén Nicolini, secretario.
I. 12|2|57 V. 18|2|57

El señor Juez de Primera Instancia en lo Civil y Comercial de la Séptima Nominación, llama a los herederos, acreedores o legatarios de doña **Leonar Ferrero o Leonor Ferrero Vda. de Rodríguez**, por treinta días para que hagan valer sus derechos, ante este Tribunal. Rosario, Febrero 13 de 1957. Juan Carlos Medoux, secretario.
I. 14|2 V. 14|3|57

El señor Juez de Primera Instancia en lo Civil y Comercial de la 7ª Nominación de Rosario, cita por treinta días a los herederos, acreedores y legatarios de don **Pedro Pablo Centurion**, para que comparezcan a este Tribunal a hacer valer sus derechos. Rosario, Febrero 11 de 1957. Juan Carlos Medoux, secretario.
I. 14|2 V.14|3|57

Por disposición del señor Juez de primera instancia en lo civil y comercial de la cuarta nominación, se llama a los herederos, acreedores y legatarios de don **Héctor Alberto Anselmi**, para que comparezcan a hacer valer sus derechos por el término de treinta días ante dicho Juzgado primera secretaría, Selva Argentina Morante Peralta. Secretaría en suplencia. Rosario, diciembre veintisiete de mil novecientos cincuenta y seis. Selva Argentina Morante Peralta secretaría.
I. 13|2|57 V. 13|3|57

El señor Juez en lo Civil y Comercial de la Primera Nominación llama a los herederos, acreedores y legatarios de ROSA OLMEDO de BASUALDO y JUSTINO VENTURA o BENTURA BASUALDO, por treinta días a este tribunal para hacer valer sus derechos. Rosario, 12 de febrero de 1957, José Félix Ferreyra, secretario.
I|14|2|57 V|14|3|57

Por disposición del señor Juez de Paz Letrado de la Cuarta Sección de esta Ciudad Dr. Domingo J. Sivori, en los autos caratulados CAMANI ALTUBE JUAN MANUEL PEDRO c| CORONA HECTOR LUCILO, cobro de pesos, se ha dictado el decreto que se transcribe. Rosario, 29 de noviembre de 1956. Informando verbalmente el actuario en este acto que el demandado no compareció a estar a derecho, declárasele rebelde. Notifíquese por edictos que se publicarán en el Boletín Oficial y diario DEMOCRACIA por el término de ley. D.J. Sívori. R. Sourigues. Todo lo que se hace saber a los fines que por derecho hubiere lugar. Rafael F. Sourigues, secretario. Rafael F. Souriguez, secretario.
I|14|2|57 V|20|2|57

El señor Juez de Primera Instancia de la 7ª Nominación de Rosario, llama a los herederos, acreedores o legatarios de don JUAN AGUSTIN MENDEZ, por treinta días para que comparezcan a este Tribunal a hacer valer sus derechos, Rosario, 11 de febrero de 1957. Juan Carlos Medoux, secretario.
I|14|2|57 V|14|3|57

El señor Juez de Primera Instancia de la 7ª Nominación, llama a los herederos acreedores o legatarios de don ANDRES SANCHEZ, por treinta días, para que comparezcan ante este Tribunal a hacer valer sus derechos. Rosario, 13 de febrero de 1957. Juan Carlos Medoux, secretario.
I|14|2|57 V|14|3|57

El señor Juez en lo Civil y Comercial de la 4ª Nominación. Secretaría Segunda, llama a los herederos de don JOSE GONZALEZ, por treinta días, para que comparezcan a este tribunal a hacer valer sus derechos. Rosario, 12 de febrero de 1957. José Félix Ferreyra, secretario.
I|14|2|57 V|14|3|57

Por disposición del señor Juez del Juzgado de Paz Letrado de la 4ª Sección de la ciudad de Rosario, Dr. Domingo J. Sívori, el secretario que suscribe hace saber: Que en los autos: **Hagn Sport S.R.L. c| Juan C. Peruchena** —Demanda ejecutiva—, se ha dictado la providencia del tenor siguiente: Rosario 7 de febrero de 1957. Informando verbalmente el actuario que el demandado no ha comparecido a estar a derecho, declárasele rebelde. Notifíquese por edictos en el Boletín Oficial y diario DEMOCRACIA. Sívori, Maraviglia. Lo que se notifica a sus efectos. Secretaría, febrero 14 de 1957. Julio M. Maraviglia, secretario.
I. 15|2 V. 21|2|57

El señor Juez de 1ª Instancia de la 7ª Nominación de Rosario, llama a los herederos, acreedores o legatarios de don AUGUSTO DEL BIGIO por treinta días para que comparezcan a este Tribunal a hacer valer sus derechos. Rosario, 15 de febrero de 1957. Juan Carlos Medoux, secretario en suplencia.
I|18|2 V|18|3|57

El señor Juez de Primera Instancia en lo Civil y Comercial de la 7ª Nominación de Rosario, llama a los herederos acreedores o legatarios de don ADOLFO DOLORES AGUSTI, por treinta días, para que comparezcan a este Tribunal a hacer valer sus derechos, Rosario, 13 de febrero de 1957. Juan Carlos Medoux, secretario (en suplencia).
I|18|2 V|18|3|57

Por disposición del señor Juez de Paz Letrado de la 2ª Sección de Rosario, doctor Oscar J.L. Rodríguez Gurruchaga, secretario que suscribe hace saber: Que en el juicio seguido por SUC. CALATRONI y TACCONI contra MARIA M. DE GRAMAJO, sobre cobro de pesos, se ha dictado el siguiente decreto: Rosario, 28 de noviembre de 1956. Informando verbalmente el actuario que la parte demandada no ha comparecido a estar a derecho, declárasele rebelde; a fin de nombrársele defensor de oficio, desígnase la audiencia del día 14 de diciembre, a las 11 horas. Notifíquese por edictos que se publicarán por el término de ley en el Boletín Oficial y diario DEMOCRACIA. Hágase saber el juez que va a entender, Oscar J.L. Rodríguez Gurruchaga, Roberto Carmouze. Lo que se hace saber a todos los efectos que por derecho hubiere lugar. Rosario 14 de febrero de 1957. Isidro Ferrari, secretario.
I|18|2| V|22|2|57

Por disposición del señor Juez de la 7ª Nominación (Segunda Secretaría), se llama, cita y emplaza a los herederos, acreedores o legatarios de don MATEO PISTONE, para que dentro del término de treinta días comparezcan ante este Tribunal a hacer valer sus derechos. Rosario, 15 de febrero de 1957. Juan Carlos Medoux, secretario (en suplencia)I|18|2 V|18|3|57

Por disposición del señor Juez de Paz Letrado de la 2ª Sección el secretario que suscribe, hace saber que en los autos PARANA S. R. L. contra A. PISARELLO, juicio ejecutivo, se ha dictado la sentencia cuyo encabezamiento y parte dispositiva dice: "Nº 507. Rosario, 16 de noviembre de 1956. Y vistos: Los presentes, seguidos por PARANA S.R.L. contra ANTONIO PISARELLO por cobro de la suma de dos mil cuatrocientos doce con 50|100 pesos nacionales provenientes de un documento debidamente protestado, Y considerando fallo: Ordenando seguir adelante la ejecución hasta tanto el acreedor se haga íntegro pago del capital reclamado sus intereses y costas (Art. 226 del Cód. de Proc. Civiles). Insértese, hágase saber, repóngase. Regúlanse los honorarios del doctor Carlos Yousoufian en la suma de trescientos cincuenta pesos nacionales. Publíquense edictos en los diarios ya designados en autos, Oscar J. Rodríguez Gurruchaga. Roberto Carmouze". En consecuencia se hace saber al señor Antonio Pisarello, la sentencia cuyo encabezamiento y parte dispositiva se ha transcripto precedentemente, Isidro Ferrari, secretario.
I|18|2 V|22|2|57

# DEMOCRACIA

"Prefiero una libertad peligrosa a una servidumbre tranquila"
San Lorenzo 1166 — Teléfonos 47081 y 47086
Año IV — Nº 1155 — Rosario, lunes 18 de febrero de 1957
Director: NOE L. GUTMAN


# El Cálculo de Gastos y Recursos Elevaría Hoy la Municipalidad Para su Aprobación

## La Democracia ha Ganado Otra Batalla

La democracia argentina ha vivido una semana pródiga y aleccionadora. Una rápida sucesión de acontecimientos concordantes tuvieron su culminación ayer con el anuncio presidencial de dos fechas que serán históricas: la convocatoria del pueblo para la elección de los convencionales que tratarán la reforma constitucional, y la del día en que el gobierno de la República pasará a manos de las autoridades surgidas de los comicios generales a realizarse al amparo de las nuevas normas que [illegible] dicha reforma. No tienen esos sucesos acaecidos con intervalos [illegible] entre sí, la menor característica del apresuramiento. Al contrario, pertenecen todos a la categoría de los hechos largamente meditados y reiteradamente enunciados o previstos. Revelan, en cambio, una perfecta coordinación y armónico planteamiento en los pasos que el gobierno provisional va dando para reintegrar el país al cauce de sus instituciones legítimas. Es necesario hacer esta salvedad para cerrar el camino a la maledicencia que no ceja en sus propósitos de descubrir ocultas finalidades donde no hay sino claras intenciones, y de confundir a la opinión agitando dudas y recelos. [illegible] que en esa emergencia intentó, una vez más, enturbiar las aguas cristalinas donde sacia su sed de paz y de justicia el pueblo honesto, revolviendo el lodo de la perturbación y la mentira. No pueden preocuparnos ya, mayormente, esos profesores del rencor, [illegible] hechos tan precisos e [illegible] como los ocurridos en los últimos días.

PRIMERO fue el ministro de Interior quien se encargó de acotar lo que calificábamos, en un anterior editorial, "golpe de gracia" a los detractores de la democracia, desmintiendo las antojadizas versiones sobre una presunta dilación del proceso de recuperación institucional y una no menos arbitraria declaración de estado de asamblea de los partidos políticos. Le siguió un debate de resonancia nacional a cargo de caracterizadas figuras de una agrupación política, cuyo pleito interno concentra en estos momentos la atención de la ciudadanía. En la dilucidación pública del mismo [illegible] con ideas y pensamientos que hacen a la esencia misma de la democracia. Sin entrar a juzgar los conceptos vertidos, digamos, por más que resulte obvio, que en esa actitud, permitida sin retaceos, en una amplitud que durante la dictadura estaba reservada exclusivamente a quien se arrogaba para sí el derecho de hablar por todos, en esa actitud, repetimos, se demostró con toda su elocuencia el ejercicio pleno de la libertad de expresión. Quienes lo negaron quedaron enfrentados con el ridículo ante esa evidencia rotunda. Con ser trascendentes los dos episodios referidos, quedaba, empero, abierta una fisura por la cual pudieran pasar sus dardos envenenados los agoreros del rumor. Pero no tuvieron tiempo para hacerlo. En [illegible] los ministros de las tres armas cubrieron uno de los flancos hacia los cuales venía apuntando la mala intención de los perturbadores. En una declaración conjunta reafirmaron la unánime voluntad de los hombres de armas de bregar con celo militar para que la Revolución pueda cumplir en los plazos previstos su principal postulado. Y si algo restaba aún para desbaratar el juego de las versiones absurdas, se encargó de saldarlo, apenas unas horas después, el propio Presidente de la Nación, al fijar concretamente las fechas en que el proceso de recuperación institucional del país tendrá su culminación.

MAS que nunca podemos, ahora, mirar con confianza el porvenir. El camino que falta andar no estará libre de escollos, lógicos y naturales unas veces, otras, artificialmente creados [illegible] después de haber afrontado con éxito la más dura prueba a que fuera sometida la Nación [illegible]. El destino del país queda depositado en manos de los partidos políticos democráticos, y en ellos reposa la mayor responsabilidad de saber hallar la senda más corta para alcanzar la meta tan ansiada que señala el reencuentro con nuestra forma republicana de gobierno. El pueblo, por su parte, como juez supremo de los actos de sus representantes, tiene ante sí la inmensa [illegible] de velar para que lleguen a los estrados del gobierno los hombres que mejor interpreten el sentimiento común y los anhelos de pacificación que tanto precisa la nación. Esta primera oportunidad se presentará dentro de muy pocos meses, cuando sea llamado a elegir la Asamblea Constituyente. Corresponderá a ella fijar el rumbo futuro de la Nación adecuando su Carta Orgánica a las exigencias de la hora presente, para que no puedan germinar ya más en esta tierra los hombres providenciales. No terminarán ahí las responsabilidades del pueblo y de sus partidos representativos. Su vigilia debe ser permanente para que la ley se cumpla sin tergiversaciones capciosas. La Constitución y las leyes se desvirtúan en la práctica cuando flaquea el contralor del pueblo. Las democracias del presente, acechadas por tendencias dictatoriales de la izquierda y la derecha, necesitan una vigilancia permanente [illegible] ros que los hay en el país, en cada agrupación democrática, en todos los órdenes de la actividad. Y estamos seguros, también, que la ciudadanía sabrá distinguirlos y promoverlos a las jerarquías más elevadas. Con esos atributos no les será difícil allanar las pequeñas diferencias ideológicas que los separan, anteponiendo a sus concepciones personales el interés sagrado de la patria. Nada autoriza a dudar que así sea, ni vemos por delante motivo alguno que dé pábulo al descreimiento o al escepticismo. El tiempo, a breve plazo, dirá la última palabra.

**PARTIDO DEMOCRATA CRISTIANO**

**Sección 8ª.**— Hoy a las 20 horas, se reunirá la mesa directiva del centro cívico de la sección 8ª., bajo la presidencia del señor Carlos Babini.

**Sección 9ª.**— Hoy, a las 20 horas, realizará una reunión la junta promotora del centro cívico de la sección 9ª.

**Sección 18ª.**— Hoy, a las 21 hs., realizará una reunión la junta promotora del centro cívico de la sección 18ª., a cargo del señor José Limia Gil.

**Secretaría de prensa.**— El martes a las 19.30 tendrá lugar la reunión convocada por la secretaría de prensa departamental, a la que asistirán el secretario de prensa de la junta provincial, los presidentes de todos los centros cívicos del Depto. con sus secretarios de propaganda, presidiendo la reunión el miembro titular de la Junta Departamental, señor Ricardo Vadillo.

**Capitán Bermúdez.**— Organizado por la Junta Departamental de San Lorenzo, se realizará el 24 del corriente a las 19 un acto público en el que hablarán dirigentes de la localidad del departamento y miembros de la Junta Provincial.

**Disertación.**— El martes a las 21 en Paraguay 2118, continuará el cursillo que dicta la señora Adriana Cross de Fernández, sobre el tema: "Igualdad cristiana frente a igualdad marxista".

**Curso de formación.**— El próximo miércoles a las 21 en Santa Fe 1381 continuarán los cursos de formación de la Junta Provincial; hablará la señorita Lilia Morahin sobre el tema: "El pueblo en la democracia".

**UNION CIVICA RADICAL**

**Declaración de la sección 7ª.** — La mesa directiva del comité de esta sección que preside el señor Antonio Pastore, ha dado a conocer una declaración dirigida a todos los afiliados de la sección 7ª, en la que expresa que el local oficial de la UCR está ubicado en calle España 2076 y que, expide esta declaración ante las noticias que se hacen aparecer en los diarios locales con los nombres de algunas personas que invocando la representación del partido pretenden confundir a la masa de afiliados radicales que están totalmente identificadas con la UCR Movimiento Popular que orienta Agustín Rodríguez Araya.

El referirse a las personas aludidas en las publicaciones periodísticas citadas, la mesa directiva expresa que "dichas personas sólo pueden ser calificadas de "paracaidistas" porque su ausentismo en los momentos más difíciles de la vida de la UCR, los ha alejado definitivamente de la masa de afiliados hecho concreto que quedó demostrado en las últimas elecciones internas de esta sección en las que nuestro Movimiento obtuvo 549 votos contra 51 de la lista de los que ahora pretenden levantar la bandera radical".

**UNION FEDERAL**

**Departamento de Hacienda.** — Hoy a las 20, en la sede del partido, Paraguay 845, se reunirá este organismo de la Junta Departamental.

**Juventud del Partido.** — Mañana, a las 21, se reunirá la Junta Departamental de la Juventud presidida por el señor Walter Grisolia.

**Reforma Constitución** — El próximo miércoles, a las 21, en Paraguay 845, se reunirá la Comisión de Reforma Constitucional.

**Convención** — Para el próximo domingo, a las 9.30, ha sido convocada la Convención Departamental, para elegir nueva Junta Departamental y cuatro convencionales provinciales.

**Secretaría Gremial**— Esta secretaría dio un comunicado en que expresa su disconformidad con el pago de la retroactividad en doce meses en lugar de seis, por significar un perjuicio para los trabajadores.

**Secretaría de enseñanza** — En una declaración esta entidad reclama la pronta reglamentación del artículo 28 del decreto ley de régimen universitario, señalando la necesidad de la implantación efectiva de la libertad de enseñanza.

**Secretaría de asuntos comunales** — Esta secretaría se ha expedido aplaudiendo la preocupación de las autoridades por la solución del problema del transporte y reclamando una pronta concreción de las medidas proyectadas.

**Actos públicos.**— El viernes 22, en la esquina de Cerrito y Corrientes y el sábado 23 en la intersección de las calles Caseros y avenida Godoy, la Unión Federal nuevamente levantará su tribuna.

**Sección 6ª.**— Las autoridades del centro cívico correspondiente a esta sección han comunicado que el próximo miércoles 20 del corriente efectuarán una reunión con vistas a iniciar el proceso de preparación de las jornadas preelectorales que se avecinan.

## Expidióse la Juventud del P. D. P.

Volvió a reunirse en la víspera la Junta Ejecutiva Nacional de la Juventud Demócrata Progresista, oportunidad en la que se trataron importantes asuntos. Con respecto a la carta orgánica se estableció que forman parte de la Juventud Demócrata Progresista todos aquellos que hagan expresas manifestaciones de aceptar las bases establecidas en el reglamento, acepten el programa partidario y acaten el reglamento y la carta orgánica que en su oportunidad dicte el Congreso. En los diez puntos de dicha carta se establecen asimismo las condiciones de trabajo de las distintas subcomisiones y la próxima reunión de la Junta que deberá tratar el anteproyecto de Carta Orgánica.

**HUBO UN ALMUERZO**

Con posterioridad, se sirvió un almuerzo de camaradería en honor a las delegaciones del interior.

En primer término, hizo uso de la palabra, el señor Arnoldo Lavit; quien ofreció la demostración e invitó a las delegaciones presentes, a hacer uso de la palabra.

Adolfo Marchetti expresó su satisfacción en nombre del centro de la Capital Federal por las conclusiones a que se había arribado en la reunión de la Junta Nacional, y puso de manifiesto la solidaridad y el compañerismo existente entre su delegación y las del interior del país.

Siguiéronle en el uso de la palabra, los señores Xamir Altamirano, por Córdoba y Francisco Sarli, por Mendoza, quienes se refirieron a la importancia y trascendencia que tienen en la vida partidaria la existencia de grupos juveniles, en sus respectivas provincias.

En nombre de la Junta Departamental de Rosario, habló el doctor José Lueso, disertando acerca de los ideales sostenidos por la juventud Demócrata Progresista.

Siguiendo e curso oratorio el doctor Rodríguez Maliandi, se refirió en forma concreta, a su confianza en que la juventud Demócrata Progresista sea heredera de "espíritu revolucionario de Lisandro de la Torre".

Cerrando la serie de discursos el secretario general de la Junta Nacional de la Juventud, señor René Giorgis puso de relieve la importancia que reviste para la juventud, la presencia en esta reunión de las autoridades partidarias del departamento Rosario. Manifestó asimismo, que la juventud en mérito a su lealtad y desinterés, no se dejará guiar jamás por personalismos que tanto daño han causado al país, sino, que permanecerá siempre fiel a principios e ideales que son los que en última instancia hacen a la democracia Progresista.

**DESAPROBARON DECLARACIONES**

Con respecto a una serie de publicaciones aparecidas recientemente en diarios metropolitanos, se dio un informe desaprobando lo actuado por el señor Julio Argentino Noble, por lo dicho en las siguientes circunstancias:

a) Mundo Argentino, Nº 2587, del 14-11-56; b) Palabras pronunciadas en Viamonte 1452 en homenaje a Enzo Bordabere el 5-7-56; c) Conferencia en la sede del Centro Femenino de Cultura Cívica Corrientes 1723, del 4-10-56, publicada el 5-10-56 en el diario "Clarín"; d) Conferencia del 2-5-56 en el Instituto Popular de Conferencia, publicada en "La Prensa" el 30-5-56.

**LA SITUACION POLITICA**

Se pasó luego a estudiar la situación política, social y económica del país. Expresan al respecto que en el campo político los cambios operados en el gabinete no significan modificación de conducta política; el panorama gremial se presenta mucho más confuso, expresan y en el orden económico se manifiestan en disidencia con la política económica. Expresan finalmente una advertencia al gobierno revolucionario que debe comprender —dicen— que no existe ninguna posibilidad de estabilización social en un clima de escasez, arbitrariedades e intranquilidad económica".

### Hoy los Gastronómicos Efectúan su Asamblea

La intervención del Sindicato Gastronómico de Rosario, comunica al gremio en general, que ha resuelto convocar a asamblea general extraordinaria para hoy.

La misma, se llevará a cabo en el local del Centro Industriales Panaderos, sito en Mendoza 535 iniciándose a las 22 para considerar el siguiente orden del día: 1º) Informe de la intervención (informe de la Comisión Paritaria sobre las tratativas del convenio; 2º) balance; 3º) toma de posesión de cargos de la Comisión Administrativa por las autoridades legítimamente constituídas.

### Entregan un Material a Directores de Escuelas

SANTA FE, 17 (C). — Se comunica a los directores de las escuelas, que el material utilizado para la calificación correspondiente al año 1956, se encuentra a disposición de los interesados en el Consejo General de Educación, en Primera Junta 2877.

### Importante Asamblea Hará Arquitectura

Por intermedio de la Secretaría de Enseñanza de Arquitectura, el Centro de Estudiantes de la Facultad de Ciencias Matemáticas, cita a sus socios inscriptos en dicha carrera, a asamblea extraordinaria para el próximo jueves 21 del cte. con el siguiente orden del día: Consideración del programa de estudios para el cte. año y reglamento de la Escuela de Agricultura, presentado por el delegado organizador de dicha casa de estudios. Los interesados en conocer el texto del mismo, pueden retirar una copia desde hoy en la mayordomía de la Facultad. La asamblea se llevará a cabo en el salón de actos de la Facultad el jueves 21 del cte. a las 10 horas.

### Realiza Reunión el Miércoles Próximo la Fed. Económica

El Comité Ejecutivo de la Federación Económica, celebrará su reunión ordinaria pasado mañana a las 18.30. La misma tendrá efecto en el local de Córdoba 795, debiendo ser considerados importantes asuntos relacionados con la marcha de la entidad.

### Inician Vacaciones los Negocios de Sastrerías

La Asociación Patrones Profesionales de Sastrerías de nuestra ciudad, ha hecho saber a sus asociados que a partir de hoy y hasta los primeros días del mes entrante, permanecerán cerrados por vacaciones sus establecimientos.

### Inscriben en la Esc. de Recibidores de Granos

En la Escuela de Recibidores de Granos, se halla habilitada la inscripción a los cursos correspondientes al corriente año. Las mismas deben ser efectuadas en Córdoba Nº 1437, 2º piso en el horario de 7 a 14, requiriéndose las siguientes condiciones: ser mayor de 19 años; presentar certificado de conducta, salud (oficial) y haber aprobado 6º grado, o en su defecto rendir examen de ingreso.

## Tendría Preferencia el Plan de Obras Públicas

El Departamento Ejecutivo Municipal elevaría en la fecha o a más tardar mañana el Presupuesto General de Gastos y Cálculos de Recursos para el año 1957, al Ministerio de Hacienda, Economía e Industrias de la Intervención Nacional. El secretario de Hacienda, señor Juan Papis, sería el encargado de viajar a Santa Fe para entregarlo personalmente al ministro Pitrau, quien luego se lo presentaría al vicealmirante Garzoni, para su posterior aprobación.

**PLAN DE OBRAS PUBLICAS**

La semana pasada, el doctor Juan Espiro de Larrechea se reunió con sus secretarios de Gobierno, Dr. Malaponte, de Obras Públicas, ingeniero Isella y de Hacienda, para considerar los presupuestos parciales presentados por las distintas dependencias municipales. Cabe destacar que, como es tradicional, el comisionado espera la aprobación del presupuesto provincial, que fue dado a conocer en sus lineamientos generales el viernes último, para presentar el correspondiente a la municipalidad de Rosario.

Ha trascendido que se aumentaría la partida correspondiente a obras públicas, ya que es interés de las autoridades prestar especial atención a la concreción de su plan de pavimentación, construcción de playas para descargar los tarros de leche mejoramiento y transformación de las ferias en modernos mercaditos, obras de ampliación en los balnearios, el nuevo proyecto de monoblock para la asistencia pública, refecciones en los hospitales de su dependencia, sistemas de hornos para la incineración de la basura, etcétera.

**AUMENTOS AL PERSONAL**

Otra de las circunstancias que podrían influir en el monto del presupuesto sería el aumento al personal de obreros y empleados municipales, que desde hace meses viene gestionando el sindicato que los agrupa. El viernes pasado, en oportunidad de la estada en Rosario del interventor nacional, los directivos de dicha entidad gremial lo entrevistaron para solicitarle que interceda para su favorable resolución. Además han sido varias las reuniones celebradas en un ambiente cordial con el ejecutivo municipal. Se espera en breve un pronunciamiento oficial sobre el aumento a los municipales.

### Se Anota Desde Hoy a Cursos de Aricana

En la Asociación Rosarina de Intercambio Cultural Argentino Norteamericano, se inicia hoy la inscripción de alumnos para los distintos cursos de inglés que se dictarán en dicha institución en el año lectivo a iniciarse el 11 de marzo próximo. El programa académico de los mencionados cursos está dividido en dos semestres e incluye los elementales, intermedios y avanzados. Asimismo serán dictados cursos acelerados e infantiles para niños de 6 a 13 horas.

Los informes y las inscripciones se reciben todos los días hábiles de 9.30 a 12 y de 16 a 19.30, y los sábados, de 9.30 a 12, en la secretaría de Aricana, Sarmiento 548.

### Informó Sobre su Labor una Caja de Previsión

Hoy la Caja de Previsión Social de los Agentes Civiles del Estado, ha informado de la labor cumplida por dicho organismo durante los meses de diciembre de 1956 y enero del corriente año.

Del informe correspondiente, surge que las resoluciones dictadas por el directorio administrador de la Caja durante diciembre alcanzaron al número de 474, correspondiendo 82 de ellas a seguros por fallecimiento, 51, subsidios por invalidez; 44, varias; 8, relativas a pedidos de aportar directamente; 27, anticipos por jubilación ordinaria; 11, apelaciones; 4, devoluciones de aportes; 247, relativas a exámenes médicos.

Los pagos efectuados en dichos meses, ascienden a la suma total de $ 3.940.405,09 m|n. (tres millones novecientos cuarenta mil cuatrocientos cinco c.09/100 moneda nacional), distribuídos en la siguiente forma: Siniestros vida, $ 1.449.716,58; Siniestros invalidez total y permanente, $ 1.207.433,40; Siniestros invalidez parcial, $ 2.500; Adelantos siniestros invalidez total y permanente, $ 749.600; Adelantos siniestros vida, $ 336.300; Anticipos jubilación ordinaria, pesos 138.500; Devolución de aportes, $ 1.175,25; Reajuste año 1948, pesos 539,21, y Aportes siniestros liquidados, $ 54.640,65 m|n.

### Una Entidad Deportivo Cultural Tendrá Casilda

CASILDA, 17 (C). — Ha sido creado en esta ciudad, el Instituto Atlético Cultural, con el objeto de fomentar la práctica de los distintos deportes y en el terreno cultural, propender al mayor desarrollo de las artes en todas sus manifestaciones.

La comisión directiva del Instituto Atlético y Cultural "Casilda", ha sido integrada del siguiente modo: presidente, profesor Mateo Papávero; vice, señor Juan Taverna; secretario general, señor Raúl Pérez; tesorero, señor Oscar Rossi; vocales: doctor Arístides Grossi, señores Guillermo Villa, Delfín Cortés, Emilio Troche, Domingo Gargichevich y Samuel Belga.

Las mencionadas autoridades en su primera reunión, resolvieron abrir los registros para las distintas actividades, pudiendo solicitarse la inscripción a los señores Raúl Pérez, Delfín Cortés y Tomás Palomeque.

EN EL ROWING CLUB. — Una animada reunión se cumplió en las instalaciones del Rowing Club de nuestra ciudad, con motivo de celebrarse la "Fiesta Remera". Hasta las primeras horas de la mañana continuó desarrollándose la reunión a la que asistieron gran cantidad de asociados a la popular entidad y numerosos invitados.

## Desde el 1º de Marzo se Patentarán Automotores

De acuerdo a una medida dispuesta por la Intervención Federal en la provincia, el 1º del mes próximo dará comienzo el patentamiento de automotores, extendiéndose su duración hasta el 15 de mayo del año en curso.

Como es de público conocimiento el pago de las patentes debe efectuarse, conforme con la ley 3.088, entre el 1º de enero y el 15 de marzo de cada año, pero ante gestiones que iniciara la Dirección Provincial de Transportes, y teniendo en cuenta las razones invocadas en la emergencia, el gobierno provincial dispuso diferir dicho plazo.

La parte dispositiva del decreto por el cual se autoriza el patentamiento de vehículos automotores a partir del 1º de marzo, está redactada en la forma siguiente "1º Suspéndese la fecha de iniciación del patentamiento de vehículos automotores sujetos a las disposiciones de la ley 3.011, hasta el 1º de marzo de 1957 y extiéndese su duración hasta el 15 de mayo del mismo año. 2º) El Banco Provincial de Santa Fe, aceptará hasta el 31 de mayo de 1957 el pago sin multa de las solicitudes fechadas al 15 de mayo que se presenten para efectivizar el importe respectivo. 3º) El retiro de circulación de unidades automotores podrá ser denunciado hasta el 15 de mayo de 1957, para que el mismo reduzca los efectos determinados por la ley 3.088 en su artículo 48.

### Siguen Pagando Enero en la Caja a la Vejez

En la fecha continuarán pagando a los beneficiarios de la Caja de Asistencia Social a la Ancianidad, Invalidez, a la Madre y a los Huérfanos los haberes correspondientes al mes de enero último.

Hoy toca el turno a las seccionales 7a., 15a., 22a., 23a., y 24a. que cobrarán en la comisaría 7a. sita en Italia 2153; mañana pagan en la 8a. a los beneficiarios de esa seccional, 9a., 16a., y 19. Se halla ubicada la 8a. en San Luis 3261.

Finalmente pasado mañana cobrarán los de las seccionales 10a., 11a., 12a., 14a., 20a. y 21a. en la seccional 11a., sita en French 1324.

Los beneficiarios que cobran por primera vez deberán concurrir a la delegación local, Maipú 958 el jueves de 7 a 13, a percibir sus haberes.

### Universitarias

**CIENCIAS MEDICAS**

A partir de pasado mañana y hasta el 15 de marzo inclusive, en la sección Alumnado de la Facultad de Ciencias Médicas, Farmacia y Ramos Menores, serán recibidas las solicitudes para el ingreso a primer año de las distintas carreras que se dictan en esa casa de estudios. Los interesados podrán recabar los informes correspondientes en los transparentes de la Facultad.

Con respecto a los exámenes se ha dispuesto los siguientes días para la inscripción: En la escuela de Farmacia: física aplicada, química aplicada, química general e inorgánica, botánica general y especial, química analítica cualitativa, química orgánica, primer curso y farmacognosia, mañana: química orgánica 2º curso, química analítica y cuantitativa, técnica farmacéutica primera parte, pasado mañana. Escuela de Bioquímica y Obstetricia el 20 del corriente. Se hace saber que la anotación se hará en los días indicados, no atendiéndose solicitudes que fueren presentadas con posterioridad.

### La Cámara del Dulce Realiza Asamblea Hoy

En la fecha, a las 19, la Cámara del Dulce y Afines, realizará asamblea general ordinaria en la sede de Buenos Aires 957. Se considerará en la asamblea el siguiente orden del día: 1) acta anterior; 2) consideración de la memoria y balance; 3) elección de mesa directiva; 4) asuntos varios.



## La Organización Hebrea Macabi Apoya en un Memorial la Política de Israel

La Organización Hebrea Macabi ha dirigido una carta al señor embajador del Estado de Israel, en la cual hace llegar por su intermedio al gobierno de Israel su más amplio apoyo a la política seguida en el conflicto israelí-egipcio.

En la misma, entre otros conceptos, dice lo siguiente: "Nos ha impulsado a esta declaración el hecho concreto de que la U.N., una vez más, defrauda los sagrados intereses de los pueblos libres; una vez más se ha desconocido el valor de la Declaración por los Derechos del Hombre, creados por la propia U.N., para aplicar la ley de los pueblos fuertes, sean estos dictatoriales o no, lo único que se mira es el provecho que puedan dar, sea este político o económico. Israel, ejemplo de democracia y de espíritu de realización del hombre, en base a un valor incalculable, la voluntad de ser, es hoy enjuiciada por no aceptar ser asesinada poco a poco, estrangulada militar y económicamente; por ello, nosotros, juventud judía, refirmamos una vez más, que en vano se cometieron los Progroms de Kischinev, en vano Hitler asesinó seis millones de judíos, el pueblo siempre sobrevivirá; porque no tiene ansias de dominación, sino de libertad; no tiene ansias de guerra, sino de paz, sólo piensa en la confraternidad humana, única forma de alcanzar un mundo mejor.

## El Sindicato del Seguro se Dirigió al Presidente

Con fecha 13 del corriente, el Sindicato del Seguro, seccional Rosario, se dirigió al presidente provisional de la República, en un comunicado que lleva el número 14.

A continuación damos parte del memorial elevado: "En nuestro carácter de comisión directiva de la seccional Rosario del Sindicato del Seguro, nos dirigimos al Excelentísimo señor Presidente Provisional de la República, a los efectos de hacerle conocer la enorme inquietud y el malestar que han creado en nuestro gremio dos hechos relacionados con los problemas laborables y que como dirigentes no podemos silenciar, por cuanto ello implicaría una deslealtad a nuestras convicciones gremiales y una traición al mandato de los afiliados que nos confiaran la conducción sindical.

"Nos referimos al decreto del Poder Ejecutivo por el cual se prorrogan por un año los últimos convenios y a las alarmantes declaraciones del nuevo titular de la cartera de Trabajo y Previsión, Dr. Tristán Guevara, formuladas en la ciudad de Córdoba el 1º del mes de febrero en curso".

Más adelante expone el mismo comunicado: "Aportamos nuestra opinión. La solución definitiva estriba en la vigencia del salario móvil que puede lograrse con el funcionamiento inmediato del Instituto de Remuneraciones, Ley 33:302". Da término al Memorial el siguiente texto: "Por lo expuesto, solicitamos al Excelentísimo señor Presidente Provisional de la Nación, se derogue el Decreto que prorroga por un año el vencimiento de los convenios colectivos de trabajo o bien se disponga la congelación de los precios al mes de febrero de 1956.

Asimismo propiciamos la derogación de la medida que dispone la extensión del plazo para el pago de retroactividades".

### Ingreso sin Cuota a la Bolsa de Comercio

Con motivo de la reapertura de los mercados a término, la Cámara Sindical ha dispuesto facilitar el ingreso, mediante la exención de la cuota respectiva, de las personas que soliciten su inscripción como socios de la Bolsa de Comercio, plazo que será clausurado el 31 de marzo venidero.

Los solicitantes deberán abonar anticipadamente las cuotas correspondientes al año 1957, a razón de $ 20 por mes.

### Inscribirán en la Cruz Roja a Partir de Marzo

El 1º de marzo próximo abrirá su inscripción la Escuela de Samaritanas, Enfermeras y Enfermeros de la Cruz Roja Argentina.

Los cursos de samaritanas tienen un año de duración y el de enfermeras y enfermeros tres años. También se inscribirá en los cursos de especialidades, que es únicamente para enfermeras y enfermeros diplomados en las escuelas de la Cruz Roja Argentina.

Los informes sobre las condiciones de ingreso pueden solicitarse personalmente en la secretaría de la Escuela, Laprida 1553 ó por teléfono a los números 27980 y 23873, de 8 a 12 y de 18 a 20.

### Demócratas de E. Ríos Impugnan una Medida

PARANA, 17 (Télam). —El partido Demócrata de esta provincia ha impugnado la confirmación de interventor federal general Manuel M. Calderón y a tal fin ha dirigido una nota, al presidente provisional de la Nación, general Aramburu. Entre otras cosas la nota dice lo siguiente: "Urge la palabra monitora del señor presidente que infunda en las mentes ofuscadas la convicción de que la confirmación del señor interventor por motivos hasta ahora desconocidos, pero que se han considerados suficientemente validos para contrarrestar las inconmovibles, severas y responsables impugnaciones a su acción política militante, no extraña olvido ni menos negación a los postulados revolucionarios.

## DECLARACION DEL COMITE PROVISIONAL DE LA U.C.R.

Dos reuniones realizaron ayer los miembros del Comité Nacional provisional de la Unión Cívica Radical. Presidió el nuevo organismo bonaerense, Crisólogo Larralde, quien después de invitar a los secretarios a ocupar sus puestos en la mesa directiva agradeció su designación en los siguientes términos:

**PALABRAS DE LARRALDE**

"Los que integramos la mesa directiva, dijo, empeñamos nuestro honor para lograr la cabal reorganización del radicalismo y para que al cabo de ella pueda poner este mandato con la satisfacción de haber cumplido con un deber y no haber defraudado las esperanzas de los correligionarios y los delegados".

"Nos asiste la convicción —dijo luego— de no haber sido nosotros quienes hemos traído, por una contumaz rebeldía, el radicalismo al trance que esta noche resolvemos. Una mentalidad, no radical a la que esta noche en dos magníficos discursos se han referido dos hombres de nuestro partido, llegó paradojalmente a la dirección del partido siendo minoría en todas partes, y se encumbró por la confianza y generosidad de una mayoría que no había nacido para calcular. Y ese día nos encontramos que aquello que el viejo Irigoyen inició al dar el acta pública de nacimiento del radicalismo como un movimiento de opinión nacional, fue deformado para convertirse cada vez en un modo de sentir, en un proceso de difiniciones, en un modo de pensar y de actuar cada vez más sectarizado, cada vez más distante del pensamiento natal del viejo Irigoyen.

Nos fuimos achicando poco a poco, perdimos las características de un movimiento nacional que ahora recobramos. Se dejó de lado algo que el radicalismo no pudo abandonar nunca: su sentimentalidad. Viviremos no sé cuantos años más, acaso trascenderemos el siglo de vida política y los radicales que somos radicales seremos ante todo, por encima de todo, un sentimiento, un afecto, una masa de hombres capaces de jugarse bajo el conjuro y por la demanda de un amigo, nunca por el imperio de un interés.

Porque éramos un movimiento nacional y no una secta dura e inhumana era que nuestro partido fue posible la presencia de formas diversas de pensamiento en lo social, en la económico, en la educacional, en lo político interno y en lo internacional. Y estas características se van perdiendo, van desapareciendo y desnaturalizando la agrupación".

**DECLARACIONES DEL COMITE**

Una vez finalizado el discurso del señor Crisólogo Larralde, el comité dio a conocer la siguiente declaración: "1º) Disponer la reorganización del radicalismo en todo el país; 2º) la reorganización se hará con la plena vigencia del voto directo; 3º) Desición de lograr la unión de todo el radicalismo sin pactos ni dirigentes ni arreglos de candidaturas o acuerdos de núcleos a espaldas del pueblo radical; 4º) Nadie postula ninguna unión extra partidaria; 5º) Amplio apoyo y mejoramiento del programa partidario en la doctrina de la Unión Cívica Radical; 6º) Mensaje a la juventud, a las mujeres, y a los obreros; 7º) Repudio al sabotaje y a la conspiración que pretenda atacar a la Revolución Libertadora; 8º) Defensa de los ideales de la Revolución Libertadora; 9º Llamado a la conciliación y paz argentina en la democracia y en la libertad; 10º) Defensa de la riqueza energética, petróleo, electricidad, etc.; 11º) Defensa del derecho obrero en plena evolución con la libertad sindical y derecho de huelga; 12º) Política económica de defensa del campo y la industria; 13º) Solidaridad con los ideales de la Reforma Universitaria; 14º) Democracia de la cultura; 15º) Defensa de la política internacional de Irigoyen con su definición de que los pueblos son sagrados para los pueblos y los hombres sagrados para los hombres".

## Premios muy Valiosos en las Fiestas de Carnaval

Han sido ya dispuestos los premios que serán otorgados en el concurso de disfraces que organiza la Municipalidad de Rosario y que se cumplirán los días 3, 4, 5, 9 y 10 de marzo próximo, en el local de la Sociedad Rural de Rosario. Pueden participar en esta categoría cualquier persona sin limitación de edad, abonándose a primer premio $ 500; al 2º $ 300 y al 3º $ 150.

Al mismo tiempo en la Sociedad Rural se realizaran concursos de comparsas con mínimo de 50 personas; conjuntos nativos con 15 personas como mínimo; murgas con no menos de 12 personas y conjuntos o números sueltos humorísticos. Para el 1º premio de comparsa se ha fijado $ 4.000; al 2º $ 3.000 y al 3º $ 2.000; los conjuntos nativos, 1º premio $ 4.000; 2º $ 3.000; 3º $ 2.000 y 4º $ 1.000; murgas, 1º premio $ 3.000; 2º $ 2.000; 3º $ 1.000 y 4º $ 500; conjuntos o números humorísticos, 1º premio $ 500; 2º $ 300 y 3º $ 150.

La inscripción es completamente gratuita y deberá efectuarse en Santa Fe 656, de 7 a 13. Los inscriptos deberán concurrir al local del concurso obligatoriamente los seis días de carnaval.

Asimismo se hace saber que las murgas deberán presentar la letra de las canciones para su aprobación en el mismo local en que se inscribirán.

**EL JURADO**

Para todos estos concursos, por decreto firmado por el comisionado municipal, han sido designados como jurados las siguientes personas: Mario Borgonovo, Eugenio Fornells, Luis B. Isella, Alfredo Allica y Santiago Scherini, actuando como secretario de la referida comisión el director de despacho de la comisión municipal de Cultura, señor Oscar V. Barrera Cattari.

**PROPUESTAS PARA QUIOSCOS**

Se ha dispuesto la realización de un concurso de propuestas para la instalación de quioscos destinados a la venta de bebidas, sandwiches, etcétera, en la Exposición Rural durante los días de las fiestas de Carnaval.

Las propuestas deberán enviarse en sobre cerrado a Santa Fe 656 y dirigidas al secretario de gobierno, doctor Eugenio Malaponte en cuyo despacho se procederá el 25 del corriente a la apertura de los mismos.

### Inscriben en la Esc. Municipal de Música

En la Escuela Municipal de Música (instrumentos a viento) sita en Laprida 1669 se halla habilitada la inscripción para los cursos que ese instituto dictará en el presente año. Las mismas serán recibidas de lunes a viernes en dicho local, en el horario de 18.30 a 20.30.

ESTAN EN BERLIN. -- Para la "premiere" en Alemania de su nuevo film "Between Time and Eternity" (Entre el tiempo y la eternidad), la famosa actriz, nacida en Alemania, Lilli Palmer, fue a Berlín. Lilli ha obtenido su divorcio, en Méjico, de Rex Harrison y fue a Berlín directamente desde Hollywood, vía Nueva York. Su próxima película ha de ser "The woman who knows what she wants" (La mujer que conoce lo que ella quiere), producida por la Bavaria Film Company, en Munich. La foto muestra a Lilli Palmer y su nueva coestrella, el argentino Carlos Thompson, hablando durante la conferencia de prensa en Berlín antes de la exhibición del film, en la que desmintieron un supuesto romance.



### Claudette Colbert en Cuadro del Imperial

En superscope y colores el Imperial ofrecerá mañana "Historia íntima de una mujer" (Texas Lady), realización de RKO Pictures, a la que se asignan buena disposición, con guión cinematográfico de Horace Mc Coy y que fuera producida para el expresado sello por Nat Holt. El film fue concretado bajo las directivas de Tim Whelan el que contó con la actuación de un nutrido y calificado elenco artístico encabezado por Claudette Colbert, Barry Sullivan, Gregory Walcott, Ray Collins, Walter Sande, James Bell y completado con otros elementos conocidos. El asunto se ubica en las postrimerías del pasado siglo, en tierras de Nueva Orleans.

### Empresa Productora se Forma en Mar del Plata

BUENOS AIRES (Cinepress). — Mar del Plata, la hermosa ciudad balnearia argentina, calificada por los turistas como "la perla del Atlántico", contará en breve con una empresa productora de películas argentinas y con estudios propios que serán construídos en las afueras de dicha ciudad —en las proximidades de Camet—, de acuerdo a las exigencias de la técnica moderna, y que constará de tres "sets" de 100 metros de largo por 45 de ancho, como así también de un amplio terreno para la filmación de exteriores con decorados. El nuevo sello se denominará Cinematográfica Mar del Plata y planeará un lote de filmaciones anuales de acuerdo al ritmo que pueda imprimirse a sus estudios, una vez construídos. Según informes confidenciales obtenidos por un redactor de la Organización "Cineprress", la productora contará con los más modernos equipos de filmación recientemente adquiridos en los Estados Unidos, entre los cuales se incluye el cinemascope creado por la Technicolor Inc. de Hollywood. Un co acaudalado comerciantes de Buenos Aires forman esta nueva empresa, con un capital inicial de 20 millones de pesos, que entrará en actividad normal a fines del año en curso. La piedra fundamental de los estudios en Mar del Plata, será colocada a fines de marzo próximo, según las referencias obtenidas.

### El Palace Estrenará una Película con L. Olivier

Para mañana se anuncia en la sala del Palace Theatre, el estreno de "La ópera del vagabundo", realización producida por Herbert Wilcox y Laurence Olivier, que se encargó de dirigir Peter Brook sobre un tema original de John Gay.

El film, que se rodó en tecnicolor, tiene como principales intérpretes, al propio co-productor, L. Oliver.

### Cambia su Programa Mañana el Cine Astral

Cambiará mañana su programación la sala Astral, ofreciendo a la consideración ciudadana "La cautiva de Felipe II", que ofrecerá en versión de la 20th Century Fox, lograda en cinemascope y tecnicolor.

O. de Havilland

Actúan al papel central encarnado a una mujer de singular fascinación, la estrella norteamericana (nacida en Japón) Olivia de Havilland. A su lado, aparecen en otros papeles de importancia Gilbert Roland, origen mejicano; Paul Scofield, actor teatral shakesperiano, en su primer trabajo en la pantalla personificando a Felipe II; Francoise Rosay, conocida actriz de carácter francesa; Dennis Price, británico, de inolvidable labor en "Los ocho sentenciados"; Anthony Dawson, Robert Harris, Pepe Nieto (español), Christopher Lee y el pequeño Andy Shine. Filmada en España bajo la dirección del realizador británico Terense Young, su argumento, basado en una novela de Kate O'Brien, narra el tempestuoso romance de Ana de Mendoza, noble viuda amiga de Felipe II, y Antonio Pérez, ministro de Estado del rey, quienes al enamorarse, caen en desfavor con el sadista y frustrado soberano.

### HORMIGA NEGRA

por WALTER CIOCCA

### Novedad Italiana Presenta Esta Tarde el Cine Odeón

Al proceder en la fecha a la renovación de sus programaciones la sala del Odeón brindará con carácter de novedad una comedia italiana que se adelanta como poseedora de un movido ritmo, pleno de secuencias intencionadas, que atrave para que se puedan plenamente aquilatar los valores interpretativos de cada uno de los integrantes del conjunto artístico que se caracteriza por lo selecto y nutrido.

A. FABRIZZI

La producción se titula "Cinco pobres en un automóvil", realización de la que se tienen buenas referencias y cuyo rodaje se concertó en su casi totalidad, en amplios exteriores naturales.

El veterano Aldo Fabrizzi encabeza el plantel estelar, en tanto ocupan los puestos inmediatos por su carácter estelar, los que forman: Walter Ghiari, Isa Barzizza, Eduardo De Filippo, Titina De Filippo y otros valores del modernizado cine peninsular.

La película, cuya distribución local corre a cargo de la Ocean Films, fue dirigida por Mario A. Matoli, un realizador que se especializa en el género de la comedia.

Este film fue recientemente ofrecido en la Capital Federal, habiendo sido brindado con amplia aceptación del público, en varias salas céntricas y numerosas de barrio.

### La Vida de M. Moreno Consideran en un Film

Una nueva empresa filmadora de películas argentinas, acaba de adquirir los derechos de un famoso libro histórico para ser llevado a la pantalla. Trátase de la editora A.R.C.I. que se ha propuesto invertir más de tres millones de pesos para el rodaje de "El profeta del Plata", que lleva la firma de Miguel Lasello, quien escribió la obra en el año 1951 y cuya realización cinesca, prevista por aquel entonces, no fue posible llevar a cabo. De acuerdo al contenido de esta obra, el film glosará la vida del doctor Mariano Moreno, y será filmado en colores y en cinemascope.

### Exhibe el Gran Rex un "Festival" de Jerarquía

Hoy y mañana trá en últimos días en la sala del Gran Rex, el "Festival" de cortos en cinemascope y colores, que se viene brindando con buena aceptación.

Para pasado mañana se anuncia el estreno de "El ocaso de un alma", película de Fox, en la que la actriz de "Angustia de un querer", Jennifer Jones, a encarna un personaje que ofrece posibilidades, a su temperamento de actriz nata.

Anima Jennifer Jones a Miss Dove, el personaje creado por Frances Gray Patton, en su novela "Good Morning, Miss Dove", y que es una maestra que esconde, tras la apariencia exterior severa que considera necesaria para ejercer su magisterio, una naturaleza compasiva y tierna, y un corazón sensible. Henry Koster dirigió esta simpática película, llena de humana ternura, en cuyo reparto figuran, al lado de Jennifer Jones, Robert Stack, Kipp Hamilton, Robert Douglas, Peggy Knudsen, Marshall Thompson, Chuck Connors, Bill Elliot, Jerry Paris y Mary Wickers. Es una producción de Samuel G. Engel, que Eleanore Griffin adoptó a la pantalla.

SE ESTRENA HOY. -- Wayne Morris y Janis Paige, principales intérpretes de "La casa de enfrente", novedad de Warner Bros que hoy se conocerá en la sala del Belgrano.

IRA EN BREVE. -- Un momento de "Carmen de fuego", película de Fox Films que se conocerá próximamente en salas de nuestro medio. Los roles estelares están a cargo de Dorothy Dandridge, Harry Belafonte y Olga James.

## "¡Ay... qué Cinco Minutos!" Estrenará el Cine Córdoba

Otra comedia de factura italiana nos llegará mañana a través de la pantalla del Córdoba. Se trata de "¡Ay... qué cinco minutos!", realización en coproducción G. Amato - Exelsa Film, bajo las directivas de Giuseppe Amato, quien se encargó de llevar adelante un tema y guión pertenecientes a Aldo de Benedetti, conocido autor teatral especializado en la comedia ágil y amable.

El asunto se adelanta como de rápido trámite, pleno de humorismo bien adosenado, que permite a sus principales intérpretes poner el juego sus recursos de artistas consumados.

P. de Filippo

El veterano actor - productor-director Vittorio de Sica, tiene a su cargo uno de los roles estelares, compartiendo la responsabilidad en la primeza plana del reparto con Linda Darnel, Rossano Brazzi, Sophie Desmarest, Peppino de Filippo, Pierre Cressoy, Lise Bourdin, Elsa Merlini Enrico Viarisio, Henry Vidon, Gianrico Tedeschi, Nando Bruno y Memme Caratenuto.

### Activan el Rodaje del Film "Sol y Simpatía"

HOLLYWOOD, 17. — Al dirigirme en automóvil hacia uno de los terrenos que rodean los estudios de la Metro Golwyn Mayer, el sol se está ocultando, pero el cielo está más brillante que nunca. La compañía que produce la película "Té y simpatía" se halla a la sazón filmando el episodio de la fogata. Cerca de cuatrocientos chicos en pijamas saltan por el lugar que parece exactamente una escuela preparatoria para estudios universitarios, con aulas, dormitorios, canchas de tenis y una piscina.

El fuego es súbitamente apagado y veo a Deborah Kerr, John Kerr y Leif Erickson hablando con el director Vincente Minselli. Encamino mis pasos hacia ellos para investigar de que se trata.

"Esta es una escena donde los chicos del colegio tienen su pelea anual en ropa de dormir", explicó Deborah. "Es una especie de iniciación, hasta cierto punto. Los estudiantes del primer año tienen que defenderse de los del grado superior, que tratan de rasgarles todo lo que llevan puesto".

John está "vestido" apropiadamente para el caso y le pregunto qué es lo que el guión le tiene en perspectiva.

"No salgo muy bien parado", dijo sonriendo. "Como sabrá usted por la versión teatral, no soy de todo muy popular entre mis condiscípulos. Unos doce o catorce tenemos una seria pelea y me dejan prácticamente desvestido, pero llevo puestos unos calzones de baño.. por si está pensando otra cosa".

La Kerr, John y Leif, quien encarna al esposo de Deborah y es el encargado de los muchachos, se encuentran frente a las filmadoras. Los cuatrocientos jovencitos están listos y en posición. Una gran llamarada se alza por los aires. Minselli ordena "acción" y el patio de la escuela de pronto se convierte en un campo de batalla. Veo a Jhon en medio de la pelotera defendiéndose. Según el guión, queda sin ropa y corre desesperadamente al dormitorio más cercano a refugiarse. Despues que termina la escena le pregunto a Deborah quién está cerca de la fogata observando cómo John recibe la peor parte "¿Y ahora qué?".

"Primero felicitamos a John", rió ella. "Entonces le damos otra muda limpia y lo enviamos a que repita la escena para la "toma" definitiva".

### Película Española en la Pantalla del Rose Marie

"La danza de los deseos" se titula la producción española que mañana servirá para que el Rose Marie proceda a la mutación de sus programaciones.

La novedad, que fuera conducida por el realizador Florian Rey, desarrolla un interesante tema cuya acción está ubicada —en buena parte— en una paradisíaca isla, la ciudad de Marsella y otros centros urbanos del viejo mundo.

La actríz y cantante Lola Flores, formando pareja con José Suárez, encabeza el elenco estelar.



## Noticias SOCIALES

**REUNIONES**

Dió lugar a una interesante y alegre reunión el "baile-cine", que organizado por el Centro de Estudiantes de Medicina realizóse en los salones de la calle Entre Ríos número 758.

**DEMOSTRACIONES**

Fue agasajada por sus amigas la señorita Velia C. Fidanza, con motivo de su próxima boda.

—El jueves le será ofrecida una demostración a la señorita Carmen Teresa Juárez que en breve contraerá matrimonio.

**COMPROMISOS**

**Carrera - Martín**

Ayer se concertó el compromiso matrimonial de la señorita Clara Carrera con el señor Antonio Martín.

**Verdondoni Curti - Poloni Delsanto**

En la intimidad se formalizó el compromiso de la señorita Ernesta Verdondoni Curti con el señor Wáshington Poloni Delsanto.

**Bañasco - Orlandi**

Se concertó el compromiso matrimonial de la señorita Teresa Bañasco con el señor Andrés Orlandi (hijo).

**CASAMIENTOS**

**Uricchio - Román**

En la iglesia San Francisco Solano serán bendecidos el 23 del corriente, a las 21.15, los esponsales de la señorita Brígida Consuelo Uricchio con el señor José Manuel Román. Como padrinos de la ceremonia religiosa actuarán las señoras Francisca Díaz de Román, Francisca Pellegrini de Uricchio y los señores José Uricchio y Manuel Román.

Como testigos del casamiento civil firmarán el acta correspondiente en representación de ambos novios, los señores Domingo Pellegrini (h.) y Alberto Román.

**Bohnhoff Moglione - Bruno**

Hoy se consagrará, a las 21, en la iglesia San Juan Evangelista la unión matrimonial de la señorita Blanca Bohnhoff Moglione con el señor José Bruno. Serán padrinos de la ceremonia religiosa la señora María Bruno de Bertolatto y el señor Max Roberto Bohnhoff Moglione. Suscribirán el acta de estilo ante el Registro Civil, por la novia, el doctor Roberto Bohnhoff y el señor Juan Reynares Solari, mientras que por el contrayente lo harán los señores Héctor Bertolatto y Héctor Di Bernardo.

**Solibellas - Del Toro**

En la parroquia Santa Rosa celebróse el matrimonio de la señorita Anabel L. Solibellas con el señor Angel Del Toro. La ceremonia religiosa fue apadrinada por la señora María Teresa L. C. Del Toro y el señor Miguel Solibellas.

Actuaron como testigos civiles, en representación de ambos contrayentes, las señoritas Edith Fondrich, Olga Fernández y los señores Guillermo V. Solibellas y Pedro Fernández.

**Velo - Ludueña**

En la iglesia Evangelista se consagró el matrimonio de la señorita Elsa B Velo con el señor Juan C. Ludueña.

**VIAJEROS**

A Montevideo el señor Roberto J. Muratorio, su esposa, doña Antonia Terrone y su hija Ana María.

—Con igual destino el señor Faustino Ortiz y su esposa, doña Isabel Macelaio.

—Para Mar del Plata la señora Irma Bayo de Sauán.

—A Punta del Este el doctor Guido Malvini y su esposa doña María Victoria Díaz Mazza.

—Para Cosquín el señor Agustín Fontana y familia.

—A Córdoba el señor José Luque.

### Se Recordará Mañana al Sr. Vicente Pécora

Con motivo de cumplirse el primer aniversario de su fallecimiento, mañana se realizará un homenaje en memoria del señor Vicente J. Pécora. El acto es auspiciado por la Cámara Rosarina de Santarios, de la que el extinto fuera presidente por varios períodos, y consistirá en el descubrimiento de una placa recordatoria en el Cementerio Del Salvador, a las 10. En la oportunidad las palabras evocativas de la personalidad del desaparecido, estarán a cargo del actual titular de la entidad, Juan Nicolás Torraño.



## TEATROS

## CINES

...co perspecta y en colores, c. Glenn Ford y Eleanor Parker. Cont. 14 hs. $ 5.90, Imp. 0.90; 14, 16.25, 18.50 y 21.20 hs. Selección de variedades; Viajes en colores; Musical en colores; Suc. y El Sargento Droopy dibujo en color de Fred Quimby; 14.35, 17.05, 19.40 y 22.26 hs. en cinemascope y en colores, Melodía interrumpida, música exquisita, amor ardiente y punzante realismo, c. Gleen Ford...

IMPERIAL. — Refrigeración. Cont. desde las 16 hs. $ 5.90. Imp. 0.90. 17.45 y 21: Historia de la radio, F. Rabal y M. Andrey; 16.15, 19.20 y 22.30: La fierecilla domada, supervisión y colores, Carmen Sevilla.

EL CAIRO. — Santa Fe 1120. T. E. 29180. Hoy gran programa. Tec. cont. desde las 15.45 horas. $ 4.50, Imp. 0.80. Suc. Arg.: a las 17.20 y 20.45 hs.: El ángel y...

AMBASSADOR. — T.E. 83226. Cont. nacional de 16. $ 3.70. "Gitana tenías que ser: c. C. Sevilla y A. Magaña; Más pobre que una laucha, c. L. Torres y A. Alcón; Para vestir santos, c. T. Merello y J. Salcedo. (Ultima vuelta a las 19.25).

...son, D. Sheridan; Música y lágrimas c. J. Stewart J. Allyson. (Programa sin restricciones). Mañana: Horizontes de odios, c. C. Wilde; F. y yo; El desierto viviente.

OPERA. — T. E. 93277. Cont. 16 hs. $ 3, imp. 0.70. Londres 999, ...

## RADIO

LT3 RADIO CEREALISTA DE ROSARIO

## El F. B. I. Daría a Publicidad Documentos Secretos que Testimonian la Privación de Derechos Cívicos a Gente de Color

# El Centro Atómico Los Alamos es Desde Hoy Ciudad Abierta

## Será Librado al Público

LOS ALAMOS, 17 (INS). — La ciudad de Los Alámos, uno de los principales centros atómicos de Estados Unidos y durante muchos años el lugar más celosamente vigilado y protegido del país, será desde mañana "ciudad abierta". Se podrá circular libremente por la ciudad, y sólo permanecerá clausurado al público el laboratorio donde vió la luz la primera bomba atómica del mundo.

**UN DESMENTIDO**

WASHINGTON, 17 (INS). — El Secretario de Justicia, Herbert Brownell, hijo, rechazó indignado lo que califica de "insinuación implícita" de que el Presidente Eisenhower recurriría a las tropas para poner en vigencia un programa de derechos civiles.

Las declaraciones de Brownell fueron hechas al terminar su exposición acerca de los proyectos de ley relacionados con los derechos civiles, ante una subcomisión judicial del Senado. Robert Young, abogado de los que se oponen a esa legislación en el Senado, pronunció una frase que Brownell interpretó como la insinuación de referencia. El Secretario de Justicia gritó: "Hay en eso una insinuación implícita de que el presidente actuaría temeraria, si no inconstitucionalmente. No puedo cruzarme de brazos. Estimo que esto es demasiado. No puedo quedarme aquí y permitir que tal insinuación quede sin respuesta".

**NUEVA RESIDENCIA**

WASHINGTON, 18 (INS). —El Jefe del Servicio Secreto, U. E. Baughman, sugirió que el Presidente de la república debe contar con una residencia particular por razones de mayor seguridad.

Ante una comisión del Congreso, dijo Baughman: "La Casa Blanca no ofrece ya a los presidentes suficiente seguridad y aislamiento. Durante cinco de los siete días de la semana la familia presidencial no puede descender a las habitaciones inferiores de la Casa Blanca debido a la cantidad de turistas que recorren la planta baja del edificio".

### Hubo un Hecho de Sangre en el Hip. Independencia

Un grave hecho de sangre se desarrolló ayer, en las últimas horas de la tarde, en el interior del Hipódromo Independencia, en el buffet de las tribunas populares, a consecuencia del cual, resultaron dos hombres heridos de consideración.

Siendo las 18.35, en el lugar indicado y por causas que la autoridad policial procura establecer debidamente, Ricardo Páez, argentino, de 44 años, domiciliado en Gálvez 4619, armado con un cuchillo agredió a Adolfo Manzo, argentino, de 36 años, con domicilio en Londres 3040 y a un hermano de éste, Juan Manzo, argentino, de 50 años, que vive en Marcos Sastre 3064, interviniendo en esa emergencia, en defensa de los hermanos Manzo, Alejandro Cabral, argentino, de 23 años, domiciliado en Londres 3040, quien a golpes de puño pudo reducir a Páez y evitar que continuara infiriendo heridas a sus antagonistas.

A consecuencia de lo sucedido, Adolfo Manzo resultó con una herida punzante en el tórax, lado derecho y escoriaciones en el codo del mismo lado, y en cuanto a su hermano Juan, éste sufrió una herida cortante en la parte derecha del frontal y otra herida similar en el parietal izquierdo, las que le fueron suturadas con dos y cuatro puntos respectivamente.

Por su parte Páez, presenta escoriaciones en el rostro y mano derecha, ocasionadas por Alejandro Cabral. Los protagonistas fueron llevados para su curación al local central de la Asistencia Pública, donde quedaron internados, en observación, los hermanos Manzo.

Personal de la seccional 7ª procedió a la detención de todos los protagonistas del hecho, instruyéndose en dicha seccional el correspondiente sumario.

### Robaron una Radio de un Auto Estacionado

Un nuevo robo de un aparato de radio de un automóvil estacionado, se registró en la madrugada de ayer en jurisdicción de la seccional 13ª, a cuya seccional se dirigió el damnificado a formalizar la correspondiente denuncia.

Andrés Mario Librelli, argentino, de 38 años, domiciliado en la ciudad de Córdoba, había dejado estacionado en la madrugada frente al número 4420 de calle Alem, su automóvil chapa 48107 de la mencionada ciudad y al regresar al mismo, comprobó, con sorpresa, que personas desconocidas le habían sustraído un aparato de radio, al que avaluó en la suma de $ 1.500.

Personal de la seccional mencionada, procura esclarecer debidamente el hecho.

### *Incendióse un Corte de Vagones del F. C. Mitre*

Las autoridades policiales se encuentran abocadas a la investigación de las causas y forma en que se originó un incendio en un corte de vagones del Ferrocarril Mitre, incendio que de no mediar la oportuna y rápida intervención del Cuerpo de Bomberos, hubiera adquirido magnitud, ya que las llamas se veían favorecidas por el viento reinante en el momento que se produjo el siniestro.

Siendo las 15 de ayer, se advirtió que del furgón Nº 1085 que se encontraba en último lugar de un corte de vagones estacionados sobre una vía muerta en espera de reparaciones, se desprendía una densa columna de humo. Personal del mencionado ferrocarril, de inmediato, constató que se había declarado un incendio, por lo que con personal especializado de la empresa, se comenzó a atacar el fuego hasta tanto llegaran al lugar personal del Cuerpo de Bomberos de la policía local.

Los vagones se encontraban, como se había referido, sobre vía muerta en la playa del Empalme Cadenas, a la altura de calle Riccheri, lo que demandó ímproba labor a los bomberos, que debieron trabajar por espacio de 2.15 horas, para sofocar definitivamente el fuego, no obstante lo cual, el furgón mencionado resultó completamente destruído y los vagones Nros. 649 y 557 resultaron parcialmente dañados.

Al lugar concurrieron el jefe de Policía, capitán de fragata (R.) Luis M. Kurtzemann; el delegado de la Policía Federal, el comisario de la seccional 10ª y personal [illegible]

### UNA FECHA MEMORABLE: EL DIA QUE LAS MUJERES SE PUSIERON LOS PANTALONES

BUENOS AIRES, 15 (Prensradio). — Hoy en día, la indumentaria no ofrece problemas. Cada uno se viste como quiere, y puede, incluso, mantenerse indiferente a los últimos dictados de la moda sin que los demás se escandalicen. Todo queda librado al gusto individual, y en este sentido llegan a aplaudirse, admitirse, o, en última instancia, justificarse las peores audacias. Claro está que no siempre fue así, y el vestido, cuando no estuvo sujeto a las más rigurosas costumbres, llegó a ser reglamentado en tales términos que cualquier contravención aparejaba severísimas penas.

**LA VESTIMENTA**

¿Se resignarían muchas de nuestras más lindas muchachas de hoy a vivir como en tiempos de los antiguos hebreos? Por entonces les estaba prohibido a las mujeres vestir ropas masculinas y recíprocamente, según se lee en el Deuteronomio. Por una ordenanza real en 1894 se prohibió a las doncellas francesas tener más de dos vestidos al año. ¿Soportarían ésto nuestras coetáneas? Ni siquiera pudieron soportarlo las mujeres de entonces, pero sin más remedio que el de recurrir a ingeniosos artilugios como los de cambiar las mangas del corpiño, modificar el cuello e introducir poco a poco pequeñas innovaciones por las cuales, según el comentario de un autor de la época, llegaron a "poner vestidos nuevos a los botones de los viejos". De cualquier manera, semejante prohibición, como muchas otras cuya sola mención bastaría para atormentar el eterno femenino, da una idea aproximada de las dificultades que tuvo la mujer, a través de los tiempos, para lucir las prendas que más le agradaban. Con decir que en Francia misma se dictaron unas cuantas ordenanzas que reglamentaban el uso de los botones, habremos dado cuenta de los malos momentos pasados por muchas bellas antes de ofrecerse en la plenitud de su elegancia ante los ojos de quienes podían detenerse a contemplarlas. ¿Quién se hubiera arriesgado, en aquellos tiempos, a decirles que, con el correr de los siglos, les habría de estar permitido hasta el masculino pantalón?

**DESDE 1911.** - Hay hoy todavía quienes se escandalizan o critican cuando ven a una mujer transitar por la calle con pantalones, como si fuera un atrevimiento demasiado adelantado para la época lo que no recuerdan esos censores de la vestimenta femenina es que ya el uso del pantalón en el sexo débil cumple nada menos que 46 años, desde aquel 18 de febrero de 1911, en que un teatro de París fue escenario para una bailarina que se atrevió a dar la novedad.

**LAS POLLERAS**

La falda es una prenda de vestir propia por cierto del sexo femenino. Como ocurriera con el resto de la indumentaria de las encantadoras hijas de Eva, fue experimentando numerosas y fundamentales modificaciones. Recordemos las amplísimas polleras del siglo pasado que cargadas de volados, hacia 1860 llegaron a medir hasta ¡nueve metros! Recordemos aquellas polleras cónicas que de las rodillas para abajo conservaban sus formas con fuertes aros de acero. Recordemos las viejas polleras con cola, que además de elegantes cumplían sin duda algunas higiénicas funciones edilicias al paso de las bellas por las calles. Recordemos los desaparecidos polisones, que dejaron de verse hacia 1890, así como los drapeados, justamente cuando empezaron a aparecer polleras ajustadas sobre las caderas y acampanadas abajo.

**SUCESO [illegible]**

En la primera década de este siglo, la vestimenta había adquirido ya gran margen de individualidad y se había diversificado sin duda notablemente. Fue en esta época precisamente, cuando la mujer empezó a tener más libertad para fumar. Y fue en esta época también cuando ocurrió un suceso inesperado, significativo de las excepcionales audacias a que habría de llegarse en materia de vestido femenino. Dentro de las posibilidades que ofrecía la imaginación de los modistas, el traje de la mujer, y la pollera en particular, se renovaba contínuamente. En 1911, para ser más exactos, se vió por vez primera la túnica larga, colocada sobre la pollera tubular, tan angosta que el andar con ella llegaba a ser un suplicio. Y en 1911 una mujer se atrevió a llevar por vez primera pollera pantalón, rompiendo todos los cánones y superando todos los extremos, para lucirse con ella nada menos que entre el público de un teatro de París.

El suceso despertó entre los presentes un asombro, sin límite y bastante hilaridad y tuvo lugar un día como hoy, el 18 de febrero de 1911, día realmente histórico en los anales de la indumentaria femenina.

## Dulles Expresó Conceptos Severos Sobre la Tiranía

CHICAGO, 17 (INS). — El director del Servicio Central de Inteligencia, Allan Dulles, declaró que en la Unión Soviética se está verificando una "evolución" con motivo del creciente descontento surgido en los frente obrero y estudiantil. Dijo que la resultante de tales fuerzas podría ser la estructuración en el Soviet de una "sociedad apta para reconocer la dignidad humana y valorizar un régimen de genuina cooperación internacional".

**POSIBLE CAMBIO**

Hablando en una conferencia auspiciada por el Instituto Tecnológico de Massachusets, Dulles agregó, sin embargo, que tal resultado todavía no está a la vista y que aún existe la posibilidad de un regreso a la severidad. Ello no obstante, la realidad de la presión de un cambio es innegable, y no es probable que disminuya con el paso del tiempo.

Dulles dijo que si una nueva sociedad como la que puntualizó surgiera en el Soviet, la censura del pensamiento sería eliminada y se recalcaría la satisfacción de las necesidades económicas.

Prosiguió Dulles: "Cuando un tirano da verdaderas esperanzas a los oprimidos, la posición de la tiranía, a la larga tiende a hacerse desesperada. Alguna razón interna muy imperiosa debe haber impelido al Kremlin a implantar su proclama contra el fallecido José Stalin, aunque calculaba que tal proceder sería lesivo a su posición. Las presiones en favor de un cambio provienen mayormente de los capataces de las fábricas industriales y de los profesionales. Quizás sean más alarmantes los murmullos de descontento que salen de sectores con cuyo favor cuentan los comunistas: los trabajadores y los estudiantes. En esos dos sectores soviéticos, hay crecientes manifestaciones de descontento".

### Un Don Juan Agresivo Lesiona a una Mujer

Un Don Juan nocturno ebrio y agresivo, dio motivo a la intervención de las autoridades policiales de la seccional 18ª, Tablada, ya que al verse rechazado por la dama, a quien al requerir en horas de la madrugada de ayer, no encontró otro medio más adecuado que agredirla y herirla con un cuchillo.

Siendo las 4.50, encontrándose alcoholizado Jesús Luján Arredondo, argentino, de 26 años, domiciliado en Güiraldes y vías del Ferrocarril Mitre, concurrió al domicilio de Mercedes Carmen Ojeda, argentina, de 35 años, en Convención esquina 24 de Setiembre, pretendiendo penetrar a la finca, a fin de visitar a la mencionada mujer. Como no le fuera permitido penetrar en la casa, se encolerizó y extrayendo de entre sus ropas un cuchillo, con el que le tiró una puñalada a la pobre mujer, la que en un instintivo movimiento de defensa, se atajó el golpe con la mano izquierda.

A consecuencia de lo relatado, la víctima sufrió una herida en la palma de dicha mano, por lo que debió ser conducida al Hospital Dr. Clemente Alvarez, donde debió quedar internada. Personal de la seccional mencionada procedió a la detención de Arredondo, sin que se haya podido secuestrar aún el arma empleada en el hecho.

**EXPRESIVO.** -- El canciller francés Christian Pineau conversa con el vicepresidente de la asamblea argelina, Ali Chekkal, momentos antes de la sesión del comité político de la UN, en que se debatió la cuestión de Argelia. Pineau, que fue el último orador insistió en la tesis de que Argelia es zona internacional y por ello se oponía a cualquier acción de la UN en el conflicto de Noráfrica.

## En Estados del Sur se les Prohibía Ejercer Sufragio

WASHINGTON, 17 (INS). — El procurador general Herbert Brownell, expresó el deseo de dar a publicidad ciertos informes secretos de la Oficina Federal de Investigaciones (F.B.I) para respaldar sus testimonios de que los negros han sido privados del derecho del sufragio en algunos Estados del sur del país. La inusitada declaración fue formulada ante una subcomisión de la comisión senatorial de Asuntos Jurídicos cuando el senador demócrata por Carolina del Norte, Sam Ervin, sugirió que si los miembros del organismo viesen los documentos del F. B. I. tal vez podrían "derivar conclusiones diferentes" de las obtenidas por Brownell.

**DISPUESTO A PUBLICARLOS**

El Poder Ejecutivo en discusiones con el Congreso se ha negado a hacer públicos los informes de la Oficina Federal de Investigaciones, pero el procurador general consignó que estaría dispuesto a incluir esos documentos confidenciales en las actas públicas de la comisión siempre y cuando pueda obtener la autorización correspondiente de las personas que se han quejado de haber sido privadas del derecho del voto.

Brownell reconoció estar "mortificado" después que Ervin hubo manifestado que estimaba que no era demasiado correcto que los funcionarios de la rama administrativa leyesen y estudiasen los informes del F.B.I. para testificar luego sobre inferencias contenidas en documentos "que nosotros no hemos visto".

El procurador general contestó "Estoy mortificado por su inferencia. Si puedo obtener el permiso de las personas afectadas, me gustaría incluir los informes en las actas públicas de estas audiencias. No me agrada la implicación de que estoy haciendo declaraciones que no puedo respaldar con pruebas testificales".

El proyecto de ley sobre los derechos civiles que propugna el gobierno, al igual que otras medidas actualmente pendientes en la Comisión de Asuntos Jurídicos del Senado, prevé la protección del derecho del sufragio mediante el expediente de autorizar al gobierno para obtener interdictos judiciales contra aquellas autoridades electorales que practicasen la discriminación contra los votantes de la raza negra.

### La Reina Isabel y su Esposo Viven una Segunda Luna de Miel

SETUBAL, 17 (INS).— La reina Isabel de Inglaterra y el duque de Edimburgo iniciarán mañana lunes su visita oficial a Portugal.

Reunidos después de una separación de cuatro meses, se encuentran ahora en una "segunda luna de miel" a bordo del yate real Britannia, cerca de la costa de Portugal.

El cariño con que se saludaron ayer los dos miembros de la real pareja, desvaneció al parecer los rumores de una disensión entre ellos.

Los consortes reales se reunieron en la base aérea de Montijo, después de cuatro meses de separación, estuvieron tres minutos solos y partieron luego sonrientes y con las manos enlazadas a través de numerosas poblaciones engalanadas en su honor para abordar el yate real Britannia que se halla fondeando en la bahía de Setúbal.

### *Renuncia un Delegado de Trabajo y Previsión*

SAN MIGUEL DE TUCUMAN, 17 (S).— Fue aceptada la renuncia del delegado de Trabajo y Previsión, señor Juan María Rueda. Se menciona el nombre del Dr. Salvatierra para su reemplazo aunque existe la presunción de que se aprovecharía la vacante para resolver la transferencia de la delegación al gobierno local, a fin de reconstituir la antigua oficina provincial del Trabajo.

## No Asumió el Interventor de la U. C. R. en Córdoba

BUENOS AIRES, 17 (Télam). — No viajó esta mañana a la provincia de Córdoba como se había informado, el vicepresidente en ejercicio del Comité Nacional de la U. C. R., doctor Oscar Alende. El mencionado dirigente radical postergó su viaje hasta la provincia mediterránea en virtud de las tareas que en la Capital Federal debe realizar. En la provincia de Córdoba, el doctor Alende pondrá en posesión del cargo al interventor partidario, en ese distrito, doctor Sylvestre Begnis.

**DENUNCIA TELEGRAFICA**

BUENOS AIRES, 17 (Télam). — El doctor Julio Oyhanarte, apoderado general de la Unión Cívica Radical, comité nacional, en la provincia de Buenos Aires, se dirigió telegráficamente al ministro de Gobierno bonaerense, expresándole lo siguiente: "Según denuncias recibidas grupos adversos al comité nacional realizarán acto público en Las Flores el domingo próximo, frente al local partidario, y después intentarán asaltarlo".

**LA PROCLAMACION**

MAR DEL PLATA, 17 (S.) — Agrupaciones radicales organizan el acto de proclamación de la fórmula Frondizi-Gómez, a realizarse en esta ciudad el 1º de marzo con la asistencia de ambos candidatos. Hablará también el doctor Oscar López Serrot.

**PERSONERIA POLITICA**

LA PLATA, 17 (Télam). — El juez electoral resolvió otorgar personería en el orden nacional al Partido Democristiano de la Provincia de Buenos Aires, cuya junta ejecutiva preside el doctor José Ricci.

**ACTO PUBLICO**

MAR DEL PLATA, 17 (Télam). — En el acto público organizado por el Partido Democristiano para el 23 del actual, harán uso de la palabra Mario Russo, dirigente local; José Ricci, presidente de la junta ejecutiva bonaerense, y Lucas Ayarragaray, integrante de la Junta Nacional.

**CONFERENCIA RADIAL**

BUENOS AIRES, 17 (S.) — Hoy a las 22.30 disertará por LR4 Radio Splendid de Buenos Aires, el señor José Antonio Bergez, dirigente del Partido Demócrata de la provincia de Buenos Aires. Se referirá al tema: "El Partido Demócrata y el problema educacional".

**GIRA DEL Dr. LEWIS**

COMODORO RIVADAVIA, 17 (Télam) — Llegó ayer a esta ciudad el presidente de la junta nacional del Partido Demócrata Cristiano, Dr. Juan T. Lewis, quién realiza una gira por la zona patagónica, visitando las localidades de Bariloche, Esquel, Trelew, Madryn, Deseado, San Julián, Río Gallegos y Río Grande.

**INSCRIPCIONES ELECTORALES**

CATAMARCA, 17 (Télam). — Seis agrupaciones políticas han sido inscriptas en el juzgado electoral: el Partido Demócrata (Conservador Popular), Socialista, Demócrata Progresista, Unión Federal, Demócrata Cristiano y Unión Cívica Radical Federalista.

**DISCURSO DE YADAROLA**

CORDOBA, 17 (S.). — El conocido dirigente unionista Mauricio Yadarola pronunció una conferencia radial sobre la crisis del radicalismo. Dijo entre otras cosas: "La crisis que venía minando el radicalismo y retardando el proceso de reconstrucción del país tiene ya principio de solución".

### *Aguárdase el Precio de la Caña de Azúcar*

SAN MIGUEL DE TUCUMAN, 17 (S). — En los círculos azucareros se registra un profundo desagrado por la demora en la aparición del decreto del gobierno nacional con respecto al precio de la caña de azúcar que según se anticipó extraoficialmente sería de 160 pesos.

El diario "Noticias" destaca hoy la grave incidencia que ello tiene en el desenvolvimiento económico provincial sobre todo por la necesidad de conocer los precios que deben regir las importantes operaciones de compra de caña pendientes de remisión.

## Se Falló Sobre la Venta de Propiedad Horizontal

BUENOS AIRES, 17 (Télam). — Declara la Corte Suprema de Justicia la validez de la cláusula del boleto de compraventa de un departamento horizontal en cuanto autoriza a dejar sin efecto la operación en el caso de resultar las tasaciones oficiales de los departamentos inferiores a los precios de venta convenidos, cuando sólo tiende a salvaguardar intereses patrimoniales legítimos y no compromete ninguna norma de orden público.

**RESOLUCION JUDICIAL**

La decisión fue dictada en el juicio que Antonio Bonifati siguió contra Víctor R. Maronna por escrituración del departamento de la calle Cabello 3978 que aquél ocupá, y de cuya operación desistió el demandado en virtud de la cláusula del boleto respectivo según la cual se rescindiría la venta de no venderse todas las unidades o ser la tasación de la Dirección General Impositiva inferior a lo convenido, puesto que el precio estipulado fue de 171.000 pesos y la tasación de $ 150.900. Debe señalarse que los otros 10 departamentos de la finca, previo trámite de reajuste de tasación en virtud del decreto 31|396|49, fueron enajenados, pues el precio de costo coincidió con el estipulado por el propietario.

**DECLARAN NULIDAD**

Tanto el juez como la Cámara Nacional de Apelaciones en lo Civil por fallo de agosto de 1955 declararon la nulidad de la cláusula rescisoria y condenaron al propietario a escriturar según la tasación fiscal, sentencia que ha revocado la Corte Suprema de Justicia al pronunciarse en el recurso extraordinario deducido por aquél. Señala al respecto que el desconocimiento de la validez de una cláusula por la que se puede dejar sin efecto la venta, si la oficina fiscal no confirma el precio fijado por los contratantes, complementada con la atribución del carácter de precio de venta obligatorio a la tasación que la Dirección General Impositiva hizo al sólo efecto de autorizar o no las operaciones que se le deben consultar, afecta derechos resultantes de contratos libremente pactados y viola la garantía de la propiedad asegurada por el art. 17 de la Constitución".

**DERECHO A DISPONER**

Dice también el alto tribunal que el derecho a disponer de la propiedad puede considerarse no resentido si por razones de política social vinculada al problema de la habitación, se autoriza el "control" de los precios de venta de determinado tipo de viviendas, pero queda afectado, si se suprime la libertad de no enajenar en caso de no coincidir el precio pactado con la estimación oficial. La imposibilidad de vender a un precio mayor que el autorizado —prosigue—, no importa la imposibilidad de enajenar a un precio menor, cuando es posible afirmar que hubiera resultado inferior al valor de costo, por aplicación de las conclusiones de la propia Dirección General Impositiva respecto de los otros diez departamentos integrantes del mismo edificio.

**PRECIOS DE VENTA**

Expresa finalmente que la intervención acordada por el decreto 31.696|49, para señalar los precios de venta de departamentos "en propiedad horizontal", no es de actuar como árbitro designado para fijar precios en la forma que prevé el art. 1349 del Código Civil, sino la de establecerlos para autorizar o no la operación.

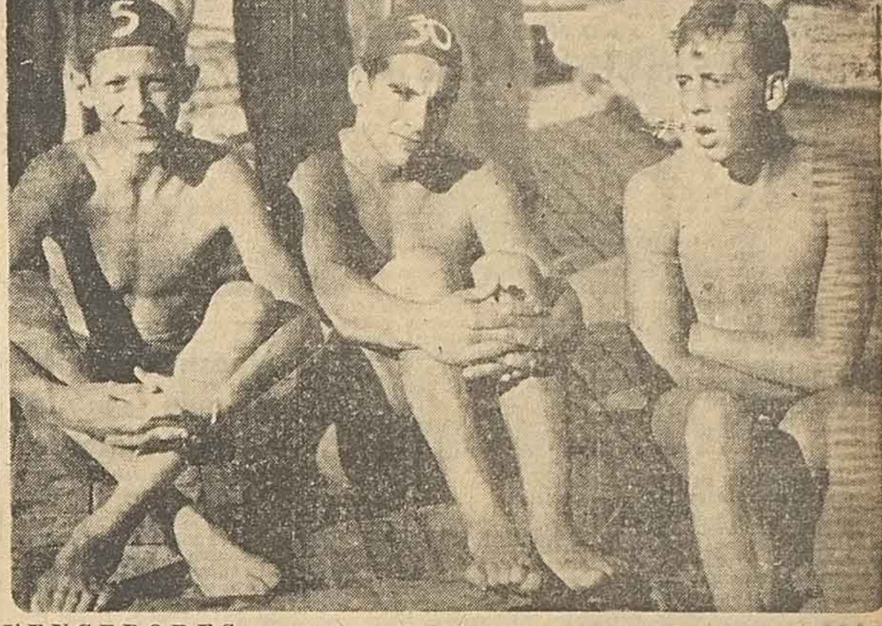

**VENCEDORES.** -- Norberto Scerbo, Claudio Fossas y Osvaldo Bruschini, primero, segundo y cuarto en la clasificación general del Cruce del Río, organizado por Náutico Sportivo Avellaneda. Scerbo, que empleó buen tiempo, pese al estado desfavorable del río hizo doblete, pues se impuso también en la categoría cadetes.

## El Convenio de Pagos Entre Argentina y Paraguay Fortalecerá las Relaciones

ASUNCION, 17 (INS). — El convenio de pagos suscripto por la Argentina y Paraguay constituye un documento más de política de comprensión y cordialidad que rige tradicionalmente las relaciones de los dos países y que en los últimos tiempos particularmente viene ofreciendo un sentido más concreto y realista de las mutuas conveniencias.

**EN PARAGUAY**

Para un país de estructura económica agraria, como Paraguay, que finca sus esperanzas en los recursos de su suelo, el comercio exterior adquiere vital importancia no sólo como medio de compensar y estimular la exigüidad adquisitiva de su mercado interno sino como medio de convertir en moneda sana sus enormes riquezas potenciales. El ingreso de divisas como precio de sus exportaciones, constituye una finalidad lógica desde el momento que sus entradas por aportes foráneos o como rentas del turismo apenas pueden contar como recursos de su economía. Y tanto como vive de sus exportaciones, el país necesita estimular sus importaciones dirigidas a proveer las crecientes demandas de sus industrias y su producción poco diversificada, abasteciendo a la población de los distintos aspectos de sus necesidades.

Entre los medios para incrementar armónicamente el comercio exterior paraguayo, cuenta, sin duda alguna entre los primeros, el convenio comercial y régimen de pagos concertado con la Argentina, no sólo por las facilidades que ofrece al intercambio sino porque las cifras que corresponden a la Argentina en el comercio exterior del Paraguay son las más altas y susceptibles de un gradual y continuo aumento.

**SUPRIME DIFICULTADES**

Algunas dificultades en el transporte fluvial y ferroviario, escasez de bodegas y de vagones venían retardando y perjudicando sensiblemente el comercio entre ambos países, aún después de puestos en ejecución los primeros convenios comerciales. Una de estas dificultades localizadas estaba en el Depósito Franco en Buenos Aires, no solo a causa de su ubicación poco adecuada sino también porque los elementos y máquinas portuarias destinados al movimiento de carga y descarga no funcionaban normalmente y no satisfacía por lo tanto las necesidades del tráfico.

**OPORTUNAS GESTIONES**

La rectificación de estas irregularidades que de manera notoria incidían en el movimiento de cargas destinadas al Paraguay se ha producido últimamente a raíz de gestiones oportunas entre el interventor reorganizador de Aduanas y Puertos del Paraguay y el Director Nacional de Aduanas de la Argentina, señor Adolfo Frugoni. Las gestiones se han concretado en la mejora del servicio en el referido Depósito Franco de Buenos Aires, el que al adquirir un coeficiente de mayor eficacia contribuye también a dar efectividad al convenio comercial suscripto por ambos países.

Las autoridades argentinas han demostrado excelente disposición para que el movimiento de mercaderías entre los dos países cuente con las facilidades necesarias, para lo cual, se ha dispuesto la total reparación de los guinches, los que actualmente funcionan ya con su máxima potencialidad. Es de esperar que las rectificaciones mencionadas influyan para mejorar las marcas estadísticas del intercambio comercial argentino-paraguayo tan fluctuantes y poco satisfactorias en los últimos años.

### *Confesó el Autor de un Crimen que Otro Pagaba*

SPRINGFIELD, 17 (INS).— La fiscalía de Springfield anunció que Lucien Peets, de 34 años de edad, confesó ser autor de un asesinato por el que Santos Rodríguez, camarero portorriqueño de 25 años de edad ha servido ya 26 meses de una 'sentencia a cadena perpetua'.

Peets fue arrestado a principios de este mes, bajo la acusación de asalto y robo de dos mujeres y de asalto y tentativa de rapto contra otras dos. Además de confesarse autor de dichos delitos, admitió voluntariamente y ante la sorpresa policial, haber dado muerte en 1954 a la señora Mildre Hosmer, crimen por el que Rodríguez fue enviado a la cárcel ante la acumulación de pruebas circunstanciales en su contra.

# UN FINAL EMOTIVO BRINDARON LOS PRODUCTOS

## Niger Ganó por Solo una Cabeza Sobre Villa de Oro que Había Hecho el Tren

El debut de los productos de dos años llevó ayer al hipódromo del parque una concurrencia más numerosa que las que se han venido registrando en lo que va de la presente temporada veraniega. Había verdadera expectación por ver en la cancha a los tiernos elementos que, esta vez, por haber sido adelantada la fecha de su estreno, iban a medirse en sólo 900 metros de distancia, largando en pleno codo y con el ya anticuado sistema del "starting gate". Esa expectación quedó elocuentemente evidenciada apenas disputada la cuarta carrera, es decir, en el instante en que los tres potrillos y las tres potrancas ratificados en la prueba, iniciaron el desfile preliminar.

La primera en salir a la arena fue Faustita, que pasó sin mayores comentarios, pues ni su físico, algo menguado, ni sus ejercicios preparatorios, daban motivo para ellos; la siguió Matildero, un hijo de Roederer que había sido preparado en Paraná y que estaba bastante "afiladito", demostrando mucha mansedumbre; en tercer término desfiló Niger, un zaino negro de recia contextura, aunque de cabeza muy ordinaria que, como el anterior, llamó la atención por su extremada docilidad; le tocó luego hacer el paseo a Peninsular, un hermoso alazán, acaso el más vistoso del lote, con el tipo inconfundible de los Alan Breck, su abuelo paterno; lo siguió Ruptura, una descendiente de Birikil de mediana talla, pero armoniosamente repartida, que suscitó muchos elogios por la forma irreprochable en que estaba presentada y, por último, lo hizo Villa de Oro, una hija de El Dorado, algo chicuela pero de correctas formas, que era la más ajustada en su preparación y que se mostró muy vivaz y algo nerviosa en el desfile.

El público, inducido por la buena impresión que había causado en el desfile Ruptura y por los sobresalientes ensayos que había realizado, hizo favorita desde el primer apunte a la defensora de la ecurie "Cabo Corrientes" la que, por cierto, estuvo muy lejos de

responder a tales preferencias, ya que apenas si pudo ocupar el cuarto puesto en la clasificación final y muy lejos de quienes la precedieron en el disco. Si se tiene en cuenta que su corrida preparatoria era de 55" 2/5 y que la prueba se corrió en 56", habrá que convenir en que esa defección no tiene otro justificativo que las contingencias inesperadas que le acaecieron en los preliminares de la largada y de las que informamos en otro lugar.

LO QUE FUE LA CARRERA

A Matildero le tocó el lado de la empalizada en el sorteo de la largada y los demás se alinearon a su lado en el siguiente orden a contar hacia afuera: Ruptura, Faustita, Villa de Oro, Peninsular y Niger. Menos trabajo del que se suponía tuvo el "starter" para poner en marcha a los jóvenes campeones. Previo algunos remolineos sin mayor importancia, se alzaron las cintas y en primero en aparecer en la delantera fue Matildero, seguido de Villa de Oro, Niger, Ruptura y Faustita, mientras Peninsular quedaba un poco retrasado sin que en ningún momento de la carrera mejorara esa colocación. Apenas recorridos los primeros cien metros, Villa de Oro fue decididamente a la punta no tardando en sacar un par de cuerpos a Matildero el que, a su vez, precedía por un largo a Niger, mientras la gran favorita no salía del cuarto puesto dando la sensación de que accionaba con alguna dificultad, como si fuera algo trabada en sus movimientos. Poco antes de desembocar en la recta final, Niger pasó al segundo puesto a expensas de Matildero, sin que se advirtiera ningún cambio entre los restantes. La puntera holló el tiro derecho con apreciable ventaja y como quiera que su acción parecía muy sostenida, dio la sensación de que no sería alcanzada, por lo cual sus apostadores comenzaron a victorear su nombre; pero, doscientos metros antes del disco, Niger, severamente estimulado por Baratucci, comenzó a descontar ventajas, no tardando en ponerse a las grupas de la potranca que, con todo, seguía manteniéndose airosamente en la delantera. En los cien metros postreros, la presión del hermano paterno de Panamá se hizo más intensa y pese a la proximidad de la raya logró, finalmente derrotar a la hija de El Dorado por sólo una cabeza. A dos y medio cuerpos de la segunda, se mantuvo tercero Matildero; cuarta, a uno y medio cuerpo de aquél, finalizó la favorita Ruptura: quinta Faustita y último, como ya lo hemos dicho, llegó Peninsular. Aunque el tiempo marcado por el ganador fue bastante mediocre, dejó muy buena impresión por la garra de que hizo gala en los tramos finales.

5ª CARRERA — Premio INICIACION — Dist.: 900 Mts.

| Caballo | Jockey | Nº | Gan. | Placé | Dividendo | | Pag. |
|---|---|---|---|---|---|---|---|
| 1 NIGER, 55, | A. Baratucci .. | (7) | 13168 | 1435 | 7.10 | 3.20 | — |
| 2 Villa de Oro, 52, | O. Cosenza | (11) | 9149 | 1193 | | 3.60 | 10.20 |
| 3 Matildero, 55, | M. Chiapara | (5) | 8078 | 944 | | | 11.50 |
| 4 Ruptura, 52, | J. Funes .... | (9) | 14738 | 1479 | | | 3.70 |
| Peninsular, 55, | T. Mernies | | 8780 | 955 | | | 10.60 |
| Faustita, 52, | M. Quinteros . | | 1611 | 251 | | | 58.60 |
| | | | 63525 | 6307 | | | |

No corrieron: Alhelí, Bandolín, Marechiare, El Firmamento y Astro. Ganada por 1 cabeza; el 3º a 2 1/2 cuerpos. Tiempo: 56". Cuidador: Nicasio Palacios. El ganador es hijo de Chulmleigh y Nublada, del stud Lamparita, Haras: Volador. (Final de bandera verde).

## CON AMPLITUD Y FACILMENTE, PUDO PATAGONIA GANARLE A SUS RIVALES

Con toda facilidad la favorita Patagonia dominó a las perdedoras en la carrera de comienzo, en la que Chuquisaca, que, como se adelantó no sería de la partida y Guaraná, que desmontó a su piloto momentos antes de la carrera, no fueron presentadas. En buen momento, las seis yeguas fueron puestas en carrera, tomando Kansas Girl la dirección del lote, pero poco duró en su cometido, ya que de inmediato fue pasada por Blase, normalizándose la carrera

con la citada adelante; luego corría Kansas Girl, Mirífica, Patagonia, Traicionera II y Fula. Las posiciones no variaron en el tramo entre codos, aunque poco antes de entrar en la recta se notó el avance de la favorita y en pleno derecho atacó de firme para dominar ampliamente a la puntera y seguir en ganancia, galopando luego, hasta encontrar el disco con cuatro largos delante de Mirífica, que en los últimos metros quitó la segunda colocación a Blase. Cuarta quedó Kansas Girl, quinta Fula y última Traicionera II.

1ª CARRERA — Premio BOCINA — Dist.: 1.200 Mts.

| Caballo | Jockey | Nº | Gan. | Placé | Dividendo | | Pag. |
|---|---|---|---|---|---|---|---|
| 1 PATAGONIA, 57, | C. Vadala | (7) | 16180 | 1517 | 2.90 | 2.30 | — |
| 2 Mirífica, 57, | R. Arreguen .. | (6) | 4854 | 622 | | 2.60 | 9.80 |
| 3 Blase, 57, | E. Guerrero .... | (1) | 1055 | 214 | | | 44.90 |
| 4 Kansas Girl, 57, | F. Rojas .. | (5) | 6134 | 766 | | | 7.70 |
| Fula, 57, | R. Gutiérrez ..... | | 3079 | 350 | | | 15.40 |
| Traicionera II, 57, | Retamar | | 200 | 35 | | | 240.50 |
| | | | 32132 | 3624 | | | |

No corrieron: Chuquisaca y Guaraná. Ganada por 4 cuerpos; la 3ª a 1/2 pescuezo. Tiempo: 1' 14" 1/2. Cuidador: Juan Bordalonga. La ganadora es hija de Pellizco y Chinelita, del stud Isaurita. Haras: Novela.

## CASI DE UN VIAJE GANO CARTIBULO ABONANDO SPORT DE CUATRO CIFRAS

El reaparecido Cartíbulo, que venía de clasificarse cuarto en Santa Fe, en manos del jockey Baratucci salió de perdedor a los seis años, en forma espectacular y casi de uno a otro extremo, abonando de paso un sport reconfortante. Como decimos, cuando se dio

la orden de partir, apareció al frente Saltamonte, llevando en su persecución a Cartíbulo, que de inmediato lo pasó a comandar el lote; segundo se colocó Saltamonte y más atrás corrían Lindo Peine, Suplicante y Maneado. El puntero se distanció varios cuerpos entre los codos y sin otras variantes hizo su entrada al derecho, sin dar señales de fatiga y vano fueron los esfuerzos de Saltamonte por darle caza, ya que el nieto de Congreve cruzó la meta con cuatro cuerpos sobre aquél, el que a su vez superó por tres a Maneado, clausurando Lindo Peine el marcador rentado y dejando a la zaga al favorito Suplicante.

2ª CARRERA — Premio CERRITO — Dist.: 1.400 Mts.

| Caballo | Jockey | Nº | Gan. | Placé | Dividendo | | Pag. |
|---|---|---|---|---|---|---|---|
| 1 CARTIBULO 55, | A. Baratucci | (4) | 6830 | 650 | 11.20 | 4.50 | — |
| 2 Saltamonte 57, | O. Cosenza . | (2) | 14433 | 1025 | | 3.60 | 5.30 |
| 3 Maneado 55, | G. Quevedo .. | (6) | 9215 | 569 | | | 8.30 |
| 4 Lindo Peine 55, | T. Mernies | (5) | 8977 | 1343 | | | 8.50 |
| Suplicante 57, | C. Vadala ... | | 12513 | 974 | | | 6.10 |
| | | | 51969 | 4561 | | | |

No corrió: Balmasón. Ganada por 4 cuerpos; el 3º a 3 cuerpos. Tiempo: 1' 27" 1/2. Cuidador: Mario L. Carranza. El ganador es hijo de San Lúcar y Cartamour, del stud Josefa Beatriz. Haras La Esperanza.

## Rangoom Correrá en la Reunión del 3 de Marzo

Rangoom, que figurara anotado ayer en la tercera carrera del programa, no pudo cumplir su inscripción por no contar con una monta adecuada a las condiciones del pensionista de Juan Ciocchi, quien nos adelantó que lo hará en la reunión del 3 de marzo próximo. El citado entrenador se ausentará, probablemente, a Buenos Aires pues debe atender otros elementos que tiene a su cuidado en aquellas pistas.

### Esquiador Ejercitó en 1.500: 1'33"3/5

Finalizada la reunión de ayer, el jockey Enrique J. Sauro que había ganado la carrera final con Lanado ejercitó a dos de sus pensionistas: Esquiador, que venía de segunda vuelta dominó a Gambito marcando 1' 33" 3/5 para recorrer los 1.500 metros y tras pasar el kilómetro en el buen guarismo de 1' 3/5. Por la forma como remató el ejercicio el vástago de Enemigo, demuestra hallarse en condiciones de borrar su performance reciente, y en el "clásico" Apertura, donde es posible sea inscripto puede dar amplio desquite.

## Nuestra Favorita Perugia Ganó la Central Platense

La carrera central de ayer en La Plata la constituía el handicap "Shore Jane" para yeguas ganadoras de más de $ 50.000, carrera que se resolvió a favor de nuestra candidata la que se impuso por 1 y 1/2 cuerpo sobre Flint, a la que concedía ocho kilos de ventaja. Tercera se clasificó Daw Grey, delante de La Charata II que cerró el marcador rentado.

Los resultados generales de la reunión fueron los siguientes:

1a. Carrera — 1.200 Metros

1º ENCARADO 56 kg. por Enemigo y Grasa del stud Los Cosnes (V. Addati) $ 3.50 y 2.20; 2º Monte Caseros 56, $ 2.20; 3º Exprinter 56 $ 2.30 y 4º Ladino 56. Ganada por 3 y 1/4 cuerpos. Tiempo: 1'14". No corrieron: Platal, Reservista y Palmesano. Cuidador: Rodolfo B. Casco.

2a. Carrera — 2.100 Metros

1º RATONERO 53 kg. por Tiroleo y Ratona del stud María Ana (J. Guarte) $ 4.20 y 2.70; 2º Troncal 55, $ 4.90; 3º Bref 57, $ 6.90 y 4º Piscatore 57. Ganada por 1 y 3/4 cuerpos. Tiempo: 2'13" 4/5. No corrieron: Palais Royal, Congo, Cimón y Mowgli. Cuidador: Tomás R. Fernández.

3ª Carrera — 1.500 Metros

1ª GLICOCOLA 56 kg. por Birikil y Early Rose del stud Los Pingos (H. Padula) $ 6.50 y 2.60; 2ª Esplono 56, $ 2.70; 3ª Hiridiana 56, $ 2.80 y 4ª Taffey 56. Ganada por varios cuerpos. Tiempo: 1' 34" 1/5. No corrieron: Mi Dia, Agua furiosa, Unica, Ca agua a y Damasia. Cuidador: Enrique L. Cicre.

4ª Carrera — 1.400 Metros

1º CHILD 52 kg. por Elsatine y Chatelaine del stud 12 de Setiembre (J. R. Vallejos) $ 4.90 y 2.70; 2º Nublado 51, $ 2.60; 3º Edil 53, $ 2.70 y 4º Vacío 57. Ganada por 1 y 1/2 cuerpos. Tiempo: 1'26" 1/5. No corrieron: Overman y Bracken. Cuidador: Juan Cardinali.

5ª Carrera — 1.200 Metros

1ª PERUGIA 56 kg. por Guatán y Pelusa del stud Renlar (A. Real) $ 8.70 y 4.10; 2ª Flint 48, $ 3.40; 3ª Dawn Grey 56 y 4ª La Charata II 53. Ganada por 1 y 1/4 cuerpos. Tiempo: 1'14" 3/5. No corrieron: Rulca, Mitabel y Bordadora. Cuidador: Julián Pra.

6ª Carrera — 1.500 Metros

1ª HALF STAR 56 kg. por Alcorta y Cambridge del stud El Yerbal (F. H. Dova) $ 4.20 y 2.80; 2ª Clarucha 56, $ 12.50; 3ª Chispi 56, $ 5.80 y 4ª Doña Beba 56. Ganada por varios cuerpos. Tiempo: 1'33". No corrieron: Tarde Gris, Chirique, Ganadora; Anade y Chispeadita. Cuidador: Ezequiel J. Soeri.

7ª Carrera — 1.300 Metros

1º CULTIVADOR 56 kg. por Tropezón y Cosechera del stud Puci (R. Royo) $ 3.70 y 2.70; 2º Chapador 56, $ 2.80; 3º Chisgo 56, $ 3.70 y 4º Del Vecino 56. Ganada por ventaja apreciable. Tiempo: 1'20" 2/5. No corrieron: El Gorila, Deslocado, Lacónico, Cantojondo y Pajarnio. Cuidador: Carlos Martínez.

8ª Carrera — 1.400 Metros

1ª ONGAMIRA 55 kg. por Optimista y Milaflor del stud El Toto (H. Nievas) $ 33.10 y 5; 2ª Quechurro 57, $ 2.80; 3ª Baking 57, $ 7.40 y 4ª Buda 57. Ganada por 1 y 1/4 cuerpos. Tiempo: 1'37" 3/5. No corrieron: Gatacura, Pasadora, Risata, Campanera y Bravura. Cuidador: Alberto L. Gandell.

### Buen Doblete Dio el Entrenador Carranza

Ayer, el modesto y laborioso profesional Mario Carranza, tuvo la gran satisfacción de retirar gananciosos del pesaje a sus pensionistas Cartíbulo y Pájaro Blanco, en un doblete que habrá sido bien aprovechado por los allegados al stud del citado cuidador. Cabe agregar que dado la forma de imponerse ambos pingos han de ganar otras veces, sobre todo el segundo, que se impuso en uno de los mejores registros de la fecha.

### Exoneran en Cuyo a un Profesor Contratado

MENDOZA, 17 (Télam). — En una resolución que lleva el número 32, el Rector Interventor de la Universidad de Cuyo, dispuso la exoneración del profesor Jorge Eduardo Bosch, del cargo de profesor extraordinario, para el que había sido contratado y al que había renunciado.

Se fundan los motivos de la grave medida en los conceptos en que estaba redactada la renuncia del referido profesor Bosch—quien en la misma injuriaba gravemente a las autoridades de esa casa de estudios— hablando de revanchismos y augurándoles un fracaso en su gestión. Se agrega que el contrato que unía al profesor a la casa de estudios, por sus características, no podía ser roto sin acuerdo de las partes, cláusula esta que ha sido violada por el profesor Bosch al renunciar.

### Exhortan a Defender el Vino de San Juan

SAN JUAN, 17 (Télam). — La Federación de Viñateros de San Juan, emitió un comunicado por el cual exhorta a sus asociados a no comerciar con apresuramiento la uva de la próxima cosecha. Luego de aparecido el decreto que fija precio tope al vino común elaborado con uvas de la cosecha pasada —dice el comunicado— algunos establecimientos vinícolas de la provincia han difundido la noticia de haber suspendido por ahora sus operaciones de compra de uva. Señala a continuación "la necesidad de defender a costa de cualquier sacrificio el noble producto de nuestra tierra logrado a través de tantos desvelos y tras de luchar contra toda clase de adversidades, como plagas, granizo y sequía y confiscados por operaciones que se concretan en Mendoza, donde se sigue operando a precios básicos entre 250 y 300 pesos el quintal".

PLAN DE OBRAS

SAN JUAN, 17 (Télam) — A su regreso de Buenos Aires, donde se entrevistó con el presidente provisional de la Nación, general Aramburu y otras altas autoridades el interventor federal en la provincia, general Marino D. Carreras, informó al pueblo, acerca del resultado de las gestiones realizadas para la construcción de importantes obras públicas.

Señaló que el Poder Ejecutivo Nacional había aprobado la inversión de cien millones de pesos para la realización del plan de obras a desarrollarse en la provincia y que comprende la construcción de viviendas, obras de riego, viales e hidroeléctricas.

## PAJARO BLANCO SE ADJUDICO LA TERCERA VENCIENDO A PASADOR

Un dividendo inesperado abonó Pájaro Blanco, que impuso su mejor calidad sobre Pasador, un bien rumbeado lance, al que derrotó tras corta lucha. El favorito fue Surco, que reunió poco más de 500 boletos que el ganador. Por ausencia de Rangoom, Twenty Four, Hildita y Cuchillo, sólo cinco fueron los que formaron parte de la contienda. La largada se hizo con Pasador enseñando el camino, seguido de Enjundio. Pájaro Blanco, Surco y Labardén. Ese orden no varía en el tramo de la avenida Ovidio Lagos, aunque Pájaro Blanco descuenta alguna ventaja. Poco después hacen su entrada en la recta, avanzando entonces el pensionista de Carranza

acercándose al puntero, que en mitad de la recta llevaba aún cierta ventaja. Frente a las tribunas del paddock, Pájaro Blanco le ofrece lucha, resistiéndose el líder. Metros más adelante y requerido enérgicamente por su piloto, Pájaro Blanco domina la situación sacando un cuerpo y cuarto en el momento de trasponer la línea del disco, mientras que a tres largos, en débil atropellada y por media pista, se clasificó tercero Surco; cuarto llegó Enjundio y el último en cruzar la meta fue Labardén.

3ª CARRERA — Premio CROCUS — Dist.: 1.300 Mts.

| Caballo | Jockey | Nº | Gan. | Placé | Dividendo | | Pag. |
|---|---|---|---|---|---|---|---|
| 1 PAJ. BLANCO 57. | J. Suárez | (3) | 19211 | 1657 | 5.30 | 3.30 | — |
| 2 Pasador 57, | T. Mernies .... | (4) | 8853 | 833 | | 4.70 | 11.50 |
| 3 Surco 57. | G. Quevedo ...... | (6) | 19732 | 1821 | | | 5.10 |
| 4 Enjundio 57, | O. Cosenza ... | (1) | 9152 | 1016 | | | 11.10 |
| Labardén 57, | A. Baratucci .. | | 12418 | 1211 | | | 8.20 |
| | | | 69366 | 6538 | | | |

No corrieron: Rangoon, Twenty Four, Hildita y Cuchillo. Ganada por 1 y 1/4 cuerpo; el 3º a 3 cuerpos. Tiempo: 1'18" 4/5. Cuidador: Mario L. Carranza. El ganador es hijo de Snowfall y Oropéndola, del stud 10 de Agosto. Haras Los Prados.

## EN FRANCA LUCHA, ELKO DOMINO A DISFRAZADO EN EL "HANDICAP"

El handicap corto se lo adjudicó Elko, que dominó al favorito Disfrazado en franca lucha. Cuando el "starter" dio la voz de partir, Elko saltó adelante, pero Disfrazado hizo valer su velocidad y tras fugaz "discusión" se posesionó del puesto de peligro, colocándose Elko en pos del hijo de Supremo y luego accionaban Teofani, Kardales, Caminero y Regazo. El tren no era muy severo (42" para los 700 metros), por lo que el puntero no se distanció como otras

veces, permitiendo así que el pensionista de P. Carrizo lo siguiera sin dificultad. En ese orden fueron descontando los codos, haciendo su entrada en la recta el puntero con muy escasa ventaja sobre su molesto perseguidor, que en mitad de la recta cargó de firme ofreciéndole lucha y pese a que el puntero reaccionó en los metros decisivos, pudo quebrar la resistencia de éste por un pescuezo. La tercera colocación correspondió a Caminero, que atropelló bien, llegando a un cuerpo de aquéllos, mientras que cuarto finalizó Joselillo, delante de Kardales.

4ª CARRERA — Premio DANDALO — Dist.: 1.300 Mts.

| Caballo | Jockey | Nº | Gan. | Placé | Dividendo | | Pag. |
|---|---|---|---|---|---|---|---|
| 1 ELKO 54, | A. Baratucci .... | (3) | 16999 | 2064 | 7.30 | 2.80 | — |
| 2 Disfrazado 55, | J. Funes .... | (2) | 32777 | 2543 | | 2.60 | 3.70 |
| 3 Caminero 54, | O. Cosenza ... | (4) | 16298 | 1103 | | | 7.60 |
| 4 Joselillo 57, | C. Vadala .... | (1) | 9572 | 949 | | | 12.90 |
| Teofani 52, | R. J. García (con Caminero) | | | 500 | | | 7.60 |
| Regazo 52, | T. Mernies ..... | | 4703 | 774 | | | 26.30 |
| Kardales 52, | M. Chiapara . | | 3950 | 535 | | | 31.40 |
| | | | 84199 | 6488 | | | |

Corrieron todos. Ganada por 1 pescuezo; el 3º a 1 y 1/4 cuerpo. Tiempo: 1'19". Cuidador: Pablo Carrizo. El ganador es hijo de Elk y Oigh, del stud C. C. (V. T.).

## EL FAVORITO NOCHERO DIO FACIL CUENTA DE SUS CINCO CONTRARIOS

Repitió Nochero su reciente éxito, haciendo suyo la condicional sobre 1.700 metros a expensas de Guandacol, que cedió ante la neta superioridad del tordillo. Como es su característica, Guandacol salió a beberse los vientos al ser puestos en carrera los competidores, siguiéndolos escalonados Nochero, Candilejo, Homónimo, Lambaré y Veleidoso. En el derecho opuesto la carrera sigue sin cambios,

llevando el puntero algo más de dos cuerpos a su más inmediato perseguidor. En la misma forma cubren los codos, aunque el favorito está a esta altura de la prueba muy encima de Guandacol, girando la curva con éste al frente, seguido a medio cuerpo por Nochero y de Homónimo, un tanto abierto, ya que Candilejo renunció a la lucha. Tras una breve resistencia de Guandacol, Nochero define la carrera a los pocos metros del tiro derecho, siguiendo su marcha en busca del disco, que halla con algo más de un cuerpo a su favor. Homónimo retiene la tercera colocación a medio cuerpo del segundo, en tanto que Candilejo queda tercero delante de Veleidoso y Lambaré.

6ª CARRERA — Premio CAMPESINO — Dist.: 1.700 Mts.

| Caballo | Jockey | Nº | Gan. | Placé | Dividendo | | Pag. |
|---|---|---|---|---|---|---|---|
| 1 NOCHERO 57, | T. Mernies . | (4) | 27259 | 2250 | 5.30 | 2.90 | — |
| 2 Guandacol 53, | G. Quevedo | (6) | 30231 | 1888 | | 3.00 | 4.80 |
| 3 Homónimo 57, | O. Cosenza . | (3) | 9429 | 928 | | | 15.60 |
| 4 Candilejo 57, | A. Baratucci | (1) | 19371 | 1911 | | | 7.60 |
| Lambaré 57, | R. J. García | | 5066 | 622 | | | 29.— |
| Veleidoso 55, | de la Mata | | 8288 | 906 | | | 17.80 |
| | | | 99670 | 8505 | | | |

No corrió: Limay. Ganada por 1 1/2 cuerpo; el 3º a 1/4 cuerpo. Tiempo: 1' 45". El ganador es hijo de Leonardo y Herbácea y pertenece al stud "Electra". Cuidador: Antonio H. Lema.

## STALINO LOGRO SALIR DE PERDEDOR A EXPENSAS DE MASEL Y NIÑO GOGO

Bien administrado por su jockeys, Stalino pudo derrotar a Masel, Niño Gogo, cotizado con más de 35.000 ganadores y demás rivales respondiendo así a sus buenos ensayos. En el pique, salió ganando Abejorro, pero de inmediato fue Genial en su busca y se constituyó en el líder, llevando detrás de sí a Masel, el que a su vez precedía a Abejorro. Stalino, Frenchald, casi a la par accionaba Niño Gogo con Dr. Mario, Que y Pez Blanco en los últimos puestos. Los dos punteros se trenzaron en lucha en todo el largo del tramo entre codos, cediendo al fin Genial, haciendo entonces Masel su entrada en la recta con cierta ventaja. En pleno derecho, cargó de firme

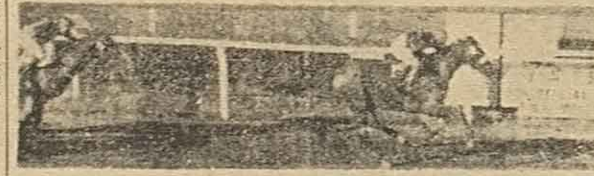

Stalino, el que tras acompañarlo un trecho al puntero, quebró su resistencia frente a las tribunas del paddock, para seguir en ganancia alcanzando el disco un cuerpo y cuarto delante de aquél, mientras que Niño Gogo que vino muy enredado y un tanto lejos se clasificó tercero en larga atropellada y por media pista; cuarto llegó Abejorro y quinto Frenchald.

7ª CARRERA — Premio CANTACLARO — Dist.: 1.400 Mts.

| Caballo | Jockey | Nº | Gan. | Placé | Dividendo | | Pag. |
|---|---|---|---|---|---|---|---|
| 1 STALINO 56, | T. Mernies . | (8) | 20871 | 2050 | 7.40 | 2.90 | — |
| 2 Masel 56, | A. Baratucci ... | (5) | 5455 | 830 | | 4.10 | 28.30 |
| 3 Niño Gogo 56, | G. Quevedo | (7) | 35013 | 3785 | | 2.50 | 4.30 |
| 4 Abejorro 56, | O. Cosenza . | (1) | 27982 | 3656 | | | 5.50 |
| Dr. Mario 56, | N. Quinteros | | 3488 | 886 | | | 44.40 |
| Genial 56, | C. Vadala ..... | | 8828 | 857 | | | 17.30 |
| Frenchald 56, | R. J. García | | 392 | 84 | | | 390.10 |
| Pez Blanco 56, | R. Arreguen | | 717 | 172 | | | 218.10 |
| Qué 56, | R. J. Gutiérrez . | | 1778 | 355 | | | 87.60 |
| | | | 104524 | 12685 | | | |

No corrió: Guiye. Ganada por 1 1/4 cuerpo; el 3º a 3/4 cuerpo. Tiempo: 1' 16" 3/5. El ganador es hijo de Strand y Sumbarth y pertenece al stud "Ascot". Cuidador: Félix Chirino.

## Tres Nuevos Exitos se Adjudicó A. Baratucci

A riesgo de caer en redundancia, debemos destacar una vez más la actuación del jockey Angel Baratucci, quien en alarde de pericia y efectividad logró ganar tres carreras, éxitos que se deben a los triunfos de Cartíbulo, el que sacó de perdedor casi de una hebra; de Elko, que superó a Disfrazado en lucha reñida, y de Nigel, en el "Iniciación", producto con el que rayó a gran altura y al que pudo asegurarse, "puso" en la raya haciéndolo guapear en los tramos finales.

También se lució Tito Mernies, quien ganó con Nochero y Stalino, ambos dirigidos con serenidad y decisión.

Los otros pilotos triunfadores fueron: Vadala, con Patagonia; Suárez con Pájaro Blanco, y E. J. Sauro, con Lanado.

## INFORME DEL COMISARIATO

Finalizada la reunión de ayer, el Comisariato dio a conocer el siguiente informe:

**Primera carrera.** — En momentos en que se dirigía para la largada, desmontó a la altura de los 1.200 metros el aprendiz Oscar Mangona, montura de Guaraná, a raíz de un accidente sufrido del cual no hubo consecuencias. Por tal motivo el Comisariato resolvió el retiro de dicha yegua, devolviéndose el importe de los boletos que le fueron apostados.

**Segunda carrera.** — Por voluntad de su propietario se autorizó el retiro del caballo Balmasón, previo pago del derecho reglamentario.

**Tercera carrera.** — Informó el jockey Angel Baratucci, que a poco de largar su piloteado Labardén se pisó una mano, motivo por el cual quedó rezagado.

**Quinta carrera.** — Manifestó el jockey Tomás Mernies, que su piloteado Peninsular, al largar se asustó de las cintas.

Informa la oficina veterinaria, que una vez disputada esta prueba, la potranca Ruptura, presentaba una lesión por traumatismo en el garrón derecho, acompañada de hemorragia.

**Séptima carrera.** — Se presentó el aprendiz Carlos F. Vadala, para dejar constancia de que a la altura de los 700 metros, su piloteado Genial se tiró violentamente para el lado exterior.

**Octava carrera.** — A los 200 metros de la largada en virtud de haberse cerrado la caballada, tuvieron inconvenientes Alpecito (J. Suárez); Realicó (R. Ferreyra), Kalman (J. F. Funes), Ligori (I. Moncada), Nahual (M. Chiapara), Polen (O. A. Cosenza) y Ens (A. Baratucci). Se vendieron 717.624 boletos.

### Regresaron a sus Pagos Elementos de Santa Fe

Probablemente en la mañana de hoy sean llevados de regreso a Santa Fe, los elementos que ayer actuaron en ésta y que son los siguientes: Marifica, que finalizó segunda; Veleidoso, último, sin justificar las pretensiones de sus allegados; el producto Matildero, que tampoco hizo nada en el "Iniciación", y Ligori, no placé en la prueba final.

## CORDOBA

### Resultados de Ayer

1ª CARRERA — 1.200 METROS

1ª CORRENTIA 57 ks., por Blizzard y Correntinita, del stud Villa Sauze (M. Ramallo), $ 6.10; 2ª Coronilla 57; 3ª Loca Mía 57; 4ª Toreada 55. Ganada por varios cuerpos. Tiempo: 1' 14" 1/5. No corrió: La Tzigane. Cuidador: P. Tozzana.

2ª CARRERA — 1.300 METROS

1º SAMPAN 57, por Royal Tip y Simpática, del stud Malambo (E. Banno), $ 9.90 y $ 3.70; 2º Eltico 57 $ 5.40; 3º Observador 55, $ 6.60; 4º Tan 57. No corrieron: Quipo y Kore. Cuidador: R. Reta.

3ª CARRERA — 1.300 METROS

1ª BRAÑA 56, por Catador y Bremia, del stud Granjita (J. Marín), $ 19.30 y $ 3.70; 2ª Chitra 56, $ 3.20; 3ª Bayauca 56, $ 3.40; 4ª Zarpadora 56. Ganada por 1/2 cuerpo. Tiempo: 1'21" 3/5. No corrieron: Baas, Noranueva y Proud. Cuidador: E. J. Campi.

4ª CARRERA — 1.300 METROS

1º CARILO 56, por Lilo y Postinera del stud G.E.R. (A. Agüero), $ 10.60 y $ 3.10; 2º Cleto 56, $ 2.90; 3º Cipayo 56, $ 2.40; 4º Picararo 56. Ganada por 2 cuerpos. Tiempo: 1'20" 4/5. No corrieron: Belumín, Espejismo y Rancho Triste. Cuidador: J. M. Tellechea.

5ª CARRERA — 1.000 METROS

1º HANSEN 48, por Risco y Harra, del stud Lio (J. Aguilera), $ 6.30; 2º Royal Folly 58; 3ª Pichina 56; 4ª Librija 52. Ganada por 2 cuerpos. Tiempo: 1' 4/5. No corrieron: Susto y Compadrón. Cuidador: R. G. Heredia.

6ª CARRERA — 1.500 METROS

1º ROCHA 56, por Atlántico y Renanca, del stud Renancó (J. Martín), $ 7.10 y 2.60; 2º Gritador 56, $ 2.70; 3º Desconocido 56, $ 2.60; 4º Mareado 56. Ganada por 4 cuerpos. Tiempo: 1' 32" 1/5. Corrieron todos. Cuidador: J. Tocoli.

7ª CARRERA — 1.000 METROS

1ª CARAYPUCA 56, por Testigo y Cálida, del stud Los Plátanos (L. Martínez), $ 5 y 2.70; 2ª Etiennette 56, $ 3; 3ª Olh Scholl 56, $ 5.90; 4ª Recordada 56. Ganada por 3/4 cuerpo. Tiempo: 1' 2". No corrieron: Agualinda y Surah. Cuidador: I. Ruibal.

8ª CARRERA — 1.500 METROS

1ª ROMANOVA 53, por Bahram y Troia, del stud La Giralda (J. Martín), $ 6.30 y 2.30; 2ª La Pantera 52, $ 5.80; 3ª La Cambicha 57, $ 2.90; 4ª Bayanca 55. Ganada por 2 cuerpos. Tiempo: 1' 32" 2/5. Corrieron todas. Cuidador: R. F. Reta.

9ª CARRERA — 1.400 METROS

1º CARRIZAL 57, por Flying Star y Ermita, del stud Buena Voluntad (M. Ramallo), $ 10.50 y $ 3.40; 2º Sablón 49, $ 10.50; 3º Dinámico 54, $ 2.50; 4º Parrita 49. Ganada por 3/4 cuerpo. Tiempo: 1'26" 1/5. No corrieron: Marechal Foch, Peter, Mister Fox y San Michele. Cuidador: C. Bazán.

## CON SPORT INJUSTO LANADO SE IMPUSO EN LA OCTAVA CARRERA

Lanado —lógica pura por su segundo reciente de Semanero— fue el encargado de cruzar airoso el disco en la carrera del desquite abonando un sport injusto, ya que considerando su chance primaria no se justifican los $ 9.60 que pagó por boleto. Favorito a última hora fue Ens, pero el vástago de Enconado poco hizo por justificar tales pretensiones ya que arribó quinto. Faltaron en la largada Faconero y Piera y en buen momento se puso en marcha el lote de competidores, viéndose asumir de inmediato la posición de privilegio a Alpecito, quien pronto se ve despojado de dicha colocación por Lanado, colocándose segundo el tordillo, luego Carlista, Dorrego y el resto agrupados. A escasos 200 metros de la suelta, el jockey de Carlista impulsa violentamente a su cabalgadura a la primera colocación, dejando segundo a Lanado, luego Alpecito que a esa altura sufriría

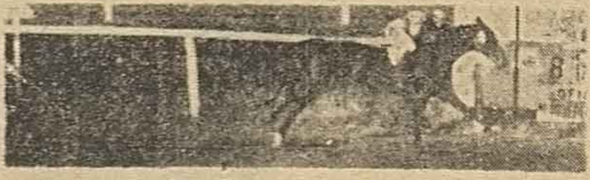

un inconveniente, luego Dorrego en una misma línea con Realicó, más atrás Ens y en la última colocación Kalman. No se producen variantes hasta el palo de los 600 metros donde Dorrego, estimulado por Mernies se coloca segundo y da la impresión de quebrar al puntero, llevando siempre la amenaza de Lanado, más atrás mejorando el favorito y Alpecito que se viene quedando. Al desembocar la recta ya parece dar por finalizada su misión el puntero permitiendo así el paso de Dorrego por afuera y Realicó por la empalizada e iniciar su atropellada Lanado faltando 300 metros domina éste con toda facilidad y arriba al disco con tres cuerpos de ventaja sobre Carlista, que reaccionando quita esa colocación a Realicó, quedando cuarto Dorrego y quinto el favorito Ens. El ganador echó 1'26" 4/5 para los 1.400 metros.

8ª CARRERA — Premio CENTRAL — Dist.: 1.400 Mts.

| Caballo | Jockey | Nº | Gan. | Placé | Dividendo | | Pag. |
|---|---|---|---|---|---|---|---|
| 1 LANADO 56 | E. J. Sauro . | (7) | 22509 | 1727 | 9.60 | 4.40 | — |
| 2 Carlista 56, | N. Quinteros . | (4) | 3416 | 517 | | 13.00 | 63.80 |
| 3 Realicó 56, | R. Ferreyra . | (2) | 23890 | 1952 | | 4.30 | 9.10 |
| 4 Dorrego 56, | T. Mernies .. | (3) | 18198 | 1551 | | | 11.80 |
| Alpecito 56, | J. Suárez ... | | 21499 | 1930 | | | 10.— |
| Kalman 56, | J. F. Funes .. | | 7064 | 1197 | | | 30.60 |
| Ligori 56, | I. Moncada ... | | 4578 | 889 | | | 47.50 |
| Nagual 56, | M. Chiappara . | | 3667 | 551 | | | 59.40 |
| Ens 56, | A. Baratucci .... | | 30155 | 2302 | | | 7.10 |
| Polen 56, | O. A. Cosenza . | | 9080 | 1705 | | | 23.70 |
| Tesita 53, | R. J. García . | | 2599 | 676 | | | 84.10 |
| | | | 146655 | 14997 | | | |

No corrieron: Faconero y Piera. Ganada por 3 cuerpos; el 3º a 1 1/4 cuerpo. Tiempo: 1' 26" 3/5. El ganador es hijo de Landlord y Bata, del stud "Molola". Cuidador: Ramón Serra.

## ... y así doblaron el codo!!

1ª — Blase enseña el camino, seguida de Fula, que a su vez aventaja a Mirífica; cuarta, con acción sobradora y algo abierta, la tordilla Patagonia que luego va a resultar fácil ganadora.

2ª — Cartíbulo ya corre con la victoria asegurada. En la nota, se le ve cortado del favorito Suplicante; tercero, Saltamonte; cuarto, Maneado y último, algo tapado, Lindo Peine.

3ª — Puntea Pasador con siniestras intenciones, perseguido por Pájaro Blanco que "arriba" lo pasará sin mayor esfuerzo; tercero, por el centro, va Enjundio; cuarto Labardén (palos) y último Surco.

4ª — Disfrazado se mantiene en la punta, al parecer, con mucho resto, perseguido por Elko. Un poco más atrás, Caminero y Kardales, muy abierto. Luego, Joselillo y Regazo.

5ª — Villa de Oro lleva algo más de un cuerpo a Niger; tercero muy próximo a éste, acciona por la empalizada Matildero; cuarta, la gran favorita Ruptura que aventaja a Faustita y Peninsular.

6ª — Nochero ya está a punto de darle caza a Guandacol, mientras Candilejo viene tercero bien ceñido a la empalizada y llevando a sus grupas a Homónimo. Más atrás Lambaré y Veleidoso.

7ª — Masel, armado en lance, lleva un par de largos a Stalino. Un poco más atrás, Doctor Mario (palos), Abejorro (centro) y Genial. Muy abierto se ve al gran favorito Niño Gogo.

8ª — Carlista viene en la vanguardia. Lo sigue Lanado, que viene pidiendo rienda. Un poco más atrás, Dorrego (por el lado interior) y Ens, que tapan a Realicó, Alpecito. Por afuera, se ve a Nagual.

## Fantomas se Adjudicó Ayer el Premio "Especial" Disputado en San Isidro

Fantomas, que venía de ganar una prueba análoga en buen estilo, volvió a imponerse ayer en el premio "especial" denominado "Coronel Pringles", abonando un sport injusto a todas luces. Conducido por el jockey Aníbal Etchart el veloz descendiente de Rey del Bosque, se impuso con holgura y en 1'10" 2/5 los 1200 metros, aventajando por uno y medio cuerpo a Vitello que fue cotizado en carácter de favorito.

Damos a continuación los resultados generales de la jornada:

1ª CARRERA — 2.400 METROS

1º CHERRY-OCA 57 kg. por The Chiseller y Foxole, del stud El Sosneado (J. O. Tapia) $ 8.20 y 2.40; 2º Encañonado 57, $ 2.30; 3º Briccone 54, $ 2.20 y 4º Velocímetro 53. Ganada por 1 cabeza. Tiempo: 2'29" 3/5. No corrieron: Horacio, Txirimol y Empleador. Cuidador: Oscar D. Domínguez.

2ª CARRERA — 900 METROS

1ª PRECINTA 55 kg. por Phidias y Belisama, del stud Los Prados (G. Rivero) $ 11.10 y 2.70; 2ª Centuria 55, $ 2.20; 3ª Moraleja 55 y 4ª Pasmosa 55. Ganada por 1 pzo. Tiempo: 53" 4/5. No corrieron: Mazamorra, Montañita, Somanta y Taquigrafía. Cuidador: Pedro González.

3ª CARRERA — 1.000 METROS

1º FEUDAL 56 kg., por Bulldozer y Folly, del stud M. F. (A. Echart), $ 4.90 y 2.70; 2º Hurst Park 56, $ 3.50; 3º Partagas 56, $ 3.60 y 4º Quemazón 56. Ganada por 2 y 1/2 cuerpos. Tiempo: 59" y 1/5. No corrieron: Carnquicho, Ojo de Buey, Expédito Poor Boy, Dioscuri, Encarado y Eraser. Cuidador: Oliverio F. Lanzoni.

4ª CARRERA — 1.600 METROS

1ª BECASSINE 56 kg. por Bulldozer y Bárbara, del stud A.P.M. (J. O. Baldo), $ 7.60 y 2.70; 2ª Bohardilla 56, $ 2.40; 3ª Sanguile 56, $ 3.50 y 4ª Lucena 56. Ganada por 1/2 cpo. Tiempo: 1'37" 3/5. No corrieron: Umary, Tarope, Cantarilla, Sartenada, Lvia Drusilla y Gallega. Cuidador: Agustín S. Hernández.

5ª CARRERA — 1.200 METROS

1º FANTOMAS 56 kg., por Rey del Bosque y Groselia, del stud Gesamé (A. Echart) $ 23.30 y 4.80; 2º Vitelio 54 1/2, $ 2.80; 3º Mansfeld 49 1/2, $ 6.20 y 4º Thoreau 50. Ganada por 1 y 1/2 cpo. Tiempo: 1'10" 2/5. No corrieron: Panamá, Rey Sol, Casua y Ocarine. Cuidador: Luis E. Crosato.

6ª CARRERA — 1.000 METROS

1º TRIGO VERDE 57 kg., por Triguero y Verdant Pasture del stud Las Mellizas (P. Lofiego), pesos 5.10 y 2.60; 2º Lazyforward 52, $ 2.60; 3º Eyck 50, $ 2.80 y 4º Terminal 55. Ganada por 3/4 cpos. Tiempo: 59" 4/5. No corrieron: Herokiss, Muñeco, Even Chance, Simpson, Archiduque, Neeful Tresoros, Moonray y Kcker.

7ª CARRERA — 1.600 METROS

1ª SENTENCIOSA 57 kg., por Closworth y Elea, del stud Cabalística (I. Leguisamo), $ 12.90 y 4.30; 2ª Mentirilla 57 $ 3.60; 3ª Payuca 55, $ 7 y 4ª Guayanca 54. Ganada por 1 cbza. Tiempo: 1'36" y 1/5. No corrieron: La Pretenciosa, Egeria, Patrie, Happy, Copada, Sigilosa y Pasadora. Cuidador: José M. Boquín.

8ª CARRERA — 2.400 METROS

1º HELIACO 55 1/2 kg., por Sospiro e Hija Chic del stud La Ga[illegible]a (R. B. Quintero), $ 7.60 y 2.90; 2º Burgués 51 1/2, $ 10.30; 3º Nebuloso 52 1/2, $ 2.80 y 4º Junín 52 1/2. Ganada por 3 y 1/2 cpos. Tiempo: 2'28". No corrieron: Relampagueo, Chichón, Doc Sur y Rajadora. Cuidador: José D. Lanzoni.

### El Compañero de Pieza le Lleva Valija y Ropas

Una nueva víctima de la ingratitud humana que nos ocupa, a veces ejemplos de personas que hacen caso omiso de los sanos principios de moral y de respeto a la persona y bienes del prójimo, ha dado motivo a una denuncia ante las autoridades policiales de la seccional 6a.

En efecto ante las autoridades de la mencionada comisaría se presentó Rolando Guillermo Enrique García, argentino, de 21 años, domiciliado en calle Laprida 1746 y denunció que en dicha finca ocupa una de las habitaciones de la misma y que tenía como compañero de pieza a una persona de la que sólo sabe se llama Antonio. [illegible]

# Más Víctimas del Tirador Fantasma

LOS ANGELES, 17 (INS). — La policía inició la caza de un "francotirador" fantasma que ayer disparó contra una pareja de enamorados, hiriendo a ambos. El domingo último invertir a un peluquero, e hirió a un obrero días antes. La policía no pudo determinar si el autor de todos los atentados es la misma persona, pero se tiene la impresión de que se trata de un tirador fantasma, dado que todos los disparos fueron hechos con balas del mismo calibre.

**UN CASO ORIGINAL**

NUEVA YORK, 17 (INS). — Un jovencito de 17 años clasificado como de sexo "indeterminado", está siendo detenidamente observado por prominentes médicos con vista a ser operado para definir su sexo y posiblemente poner al descubierto sus características femeninas.

Roland George Díaz nació en Nueva Orleans, pero desde hace varios años reside en Nueva York. El muchacho es lampiño, su voz [illegible]

## Reapareció el Estafador de los Farmacéuticos; Nueva Víctima

Una nueva víctima de las actividades de un estafador que elige especialmente a los dueños de farmacia como blanco de sus actividades delictivas, ha caído ayer en los ardides del cuentero. [illegible]

**PIDEN MERCADERIAS Y EL VUELTO**

[illegible]

### 3 Millones de Pérdidas ha Causado un Incendio

BUENOS AIRES, 17 (Télam). — En el depósito de la fábrica de papel "Papelera Hispano-Argentina" ubicada en Larrazábal 750, se produjo un violento incendio alrededor de las 19.30 de ayer, que causó pérdidas aproximadas a los 3.000.000 de pesos. [illegible]

El fuego, hasta el momento, ha causado pérdidas, como se ha dicho, aproximadamente a los tres millones de pesos.

### Un Austríaco Original: es Cow-boy en Texas

BOLZANO, 17 (ANSA). — La policía detuvo en el paso del Brennero a un joven austríaco que había atravesado clandestinamente el confín e intentaba ascender a un tren de carga dirigido hacia el sur. [illegible]

### Armado de un Cuchillo Resistióse a un Agente

Rosario Farías, argentino, de 79 años, domiciliado en calle Necochea 3149, fue detenido por personal de la seccional 18a. [illegible]

### Fueron Detenidos Tres Acusados de Lesiones

[illegible]

### Un Agresivo Vecino le Aplicó Varios Planazos

[illegible]

### A un Ladrón Detuvieron en una Pensión Céntrica

[illegible]

## Desde un Camión Disparan con un Balazo e Hirieron a un Joven

Siendo las 3.50 de ayer, en circunstancias en que Jacinto Picardo Vallejos, argentino, de 22 años, soltero, domiciliado en Urdinarrain 56, se encontraba en la intersección de Anchorena y Lapridа, pasó por el lugar un camión de características no identificadas, desde cuyo [illegible]

### Ropas y Dinero Robánle Jugando al Fútbol Ayer

[illegible]

### A una Señora Anciana Lesionó un Hombre

[illegible]

### Robaron Otra Bicicleta en la Zona de Alberdi

[illegible]

LA SOLUCION ANTERIOR

# CRUCIGRAMA

**HORIZONTAL**

1 Arma antigua hecha de palo.
4 Alimento que envió Dios a los israelitas en el desierto.
8 Conjunto de las plantas de un país
9 Corto, escaso, moderado.
10 Tabaco en polvo.
11 Divina.
12 Del verbo ir.
14 Apócope de santo.
15 Plato francés, hecho de legumbres majadas.
16 Igual, semejante.
18 Instrumento músico de cuerdas.
19 Balde (Pl.)
21 Cada una de las tablas que forman las paredes curvas de las pipas, barriles, etc. (Pl.)
24 Obscuro.
27 Nota musical.
28 Epoca.
30 Aumentativo.
31 Pillos.
34 Dios de los rebaños.
37 Cercado hecho de palos Pl.)
38 Señor de la casa.
41 Mesopotamia.
43 Cuadrúpedo.
44 Pronombre indeterminado.
45 Atole.
47 Indigo.
48 Vencimiento del término (Pl.)
49 Conjunto de palabras que forman sentido. (Pl.)

**VERTICAL**

1 Fallecer.
2 Arábigo.
3 Especie de pala herrada.
5 Buey adorado por los egipcios.
6 Relativo a las naves.
7 Mentira.
13 Asiento sin brazos, ni respaldo para una persona (Pl.)
16 Pronombre posesivo.
17 Artículo.
19 Interjección.
20 Suroeste (Abrev.)
22 Pronombre.
23 Hogar.
25 Detrás.
26 América del Norte (Abrev.)
28 Anestésico.
29 Anillos.
32 Naipe.
33 Pronombre.
34 Letra griega.
35 Lago salado de Rusia.
36 Crema de la leche
38 Aguardiente.
39 Cosa corpulenta.
40 Pronombre.
42 Patada.
44 Parte del dedo.
46 Artículo.
47 Terminación verbal

## Consultorio Psicológico

Por JOSEPH WHITNEY

**¿Se hacen más serenas las personas mayores?**

Algunas se serenan y otras se hacen más irascibles, ya que se liberan ciertas inhibiciones emocionales. El doctor John Schindler, en su obra "Cómo vivir los 365 días del año", considera que casi todos los ancianos amables eran considerados en su juventud, mientras que las mujeres de edad madura sarcásticas y difamadoras poseían esas características a los 40 años y aún a los 20. Y añade: "La personalidad adquirida en la ancianidad es la quintaesencia de la que se poseía en la juventud, sin máscaras que la recubran".

**¿Resuelve el matrimonio ciertos problemas personales?**

Generalmente no. Existe la creencia de que los individuos apáticos u holgazanes cambian fundamentalmente cuando se casan con una mujer de valía. Pero eso sucede más en el cinematógrafo que en la vida real. Cuando un hombre no puede llegar a serlo cabalmente de soltero, tampoco lo logrará de casado. Cuando esto sucede, es porque la esposa ha asumido el papel de madre, controlando la inmadurez emocional de su marido.

**¿Se les deben asignar tareas a los niños de diez años?**

Debe hacerse con discernimiento. muchos niños de edad tienen un vivo deseo de ser útiles e importantes, creyendo así que se liberan de su condición de bebés. Al asignárseles tareas a realizar, los padres deben tener en cuenta que, aún a esa edad, los niños se rebelan contra las manifestaciones de autoridad. Elegirán actividades que, dándoles a los hijos una sensación de utilidad e importancia, no vayan en desmedro de la libertad.

# Historietas Cómicas y de Aventuras

## ROLDAN EL TEMERARIO

por DAN BARRY

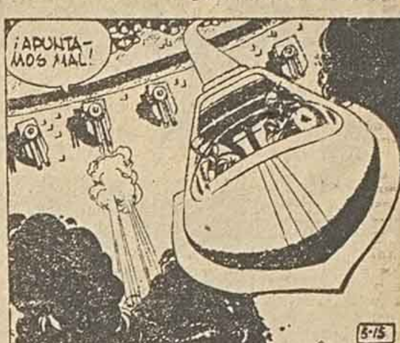

## MANDRAKE

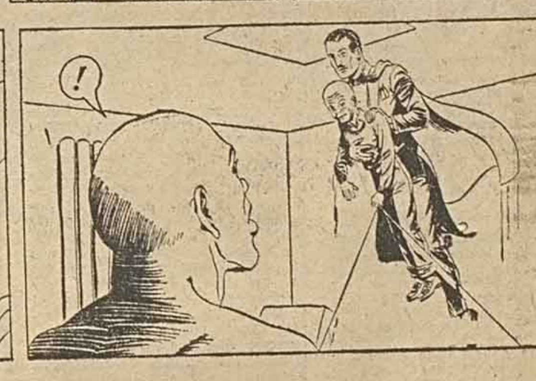


## POPEYE EL MARINO

## INTENSA PUJA EN EL ROSEDAL POR LA DISPUTA DEL TROFEO "R. CORIZZO"

**EXCELENTE.** — Liliana Muiño, ganadora de la categoría Damas; Norberto Scerbo, vencedor absoluto y de cadetes y Norma Dominech, segunda en Damas, posan para nuestra cámara luego del esfuerzo cumplido en forma excelente en la tradicional prueba del Cruce del Río organizado por Náutico Avellaneda.

## El Cruce del Río Tuvo por Ganador a Norberto Scerbo

Con gran afluencia de aficionados se cumplió el Cruce del Río que organizó el Club Náutico Avellaneda. El estado desfavorable del río no permitió que la competencia se largara desde la Isla La Verde, motivo por el cual el punto de partida fue la planchada del Rowing Club, en Alberdi.

En consecuencia, la prueba se disputó en una distancia de aproximadamente 4.000 metros y contó con la participación de 17 competidores. [illegible]

RESULTADOS GENERALES

[illegible]

## No Hay Variantes en el Certamen Italiano

MILAN, 17 (INS). — [illegible]

## Ganó en la Zona Sur el Ciclista Ramírez

[illegible]

## Un Torneo de Natación Cumplirán en Paraná

[illegible]

## Nueva Alternativa Tiene el Sonado 'Affaire' del Basquet

[illegible]

## Con Interesantes Partidos Culminó la Fiesta Pelotari

Una hermosa reacción de los jugadores Juan Carlos y Héctor R. Basualdo les permitió conquistar ayer un inobjetable triunfo frente a los campeones porteños de pelota, Francisco Fitipaldi y Antonio Caroselli, en el partido desquite jugado con motivo de la inauguración oficial del frontón del Club "27 de Febrero", y con ello adjudicarse la copa "Antonio F. Mancini", que estaba en juego.

[illegible]

LOS RESTANTES PARTIDOS

[illegible]

UN PARTIDO EXTRA

[illegible]

## Excelente Fue la Labor Cumplida por A. Martínez

BUENOS AIRES, 17 (Esp.). — [illegible]

## Fue Eliminado el Tottenham Hotspur

LONDRES, 17 (INS). — [illegible]

## Confirman el Triunfo de Juancito Gálvez

BUENOS AIRES, 17 (Esp.). — [illegible]

# EN EL CAMPEONATO ARGENTINO DE BASQUET SANTA FE DERROTO A LA RIOJA POR 41 a 38

### ULTIMA FECHA DEL TORNEO DE S. BAYO

Esta noche se cumplirá la última fecha correspondiente al torneo para equipos de 4ª división de la zona Oeste afiliados a la Asociación Regional de Basquetbol organizado por el club Servando Bayo.

Edison que se medirá contra Unión Argentina y Federal que lo hará con Sportivo Rosario son los que tienen mayores posibilidades de adjudicarse el primer puesto ya que ambos marchan punteros con tres partidos ganados cada uno. De triunfar ambos será necesario disputar un partido final.

El restante partido, que como los anteriores se iniciará a las 21.30 lo sostendrán Servando Bayo que tiene dos partidos ganados a Intercambio.

DEMOCRACIA deportes

Lunes 18 de febrero de 1957

### Una Nueva Etapa de Waterpolo se Cumple

Esta noche proseguirá disputándose el campeonato rosarino de waterpolo, cuyos partidos se efectúan en la cancha del club [illegible]

### Dock Sud Superó a Quilmes: 2 a 1

QUILMES, 17 (Esp.). — En un amistoso se [illegible] el field del local por 2 tantos [illegible] $ 3.500.

## EL EQUIPO FEMENINO VENCIO AL DE SANTIAGO POR 37 A 30

BAHIA BLANCA, 17 (E). — Se cumplió en la fecha la segunda jornada del 24º Campeonato Argentino de Basquetbol masculino y 5º femenino. Las dos canchas en donde se disputaron los encuentros de hoy fueron totalmente colmadas por los aficionados. La cancha de Estudiantes debió clausurar las puertas de entrada en virtud de la gran cantidad de espectadores que pretendían presenciar el espectáculo.

Cabe destacar que muchos aficionados del interior llegaron a esta ciudad con el propósito de concurrir a los estadios en que se llevan a cabo los partidos. En cancha de Rosario a Puerto Belgrano se presentó haciendo su debut el conjunto santafesino masculino enfrentando a su similar de La Rioja. El encuentro resultó muy interesante finalizando con la victoria de Santa Fe por 41 a 38 luego de ir en pérdida por 17 a 18 en la primera etapa. Los equipos se alistaron de la siguiente manera: Santa Fe (41): Bosetti 6, Volken 2, Gentile 9, Arostegui 6, Chacón 6, Nazar 0, Quinteros 0, Vázquez 8, Basso 4. La Rioja (38): Díaz 6, De la Vega 6, Burella 0, Bustos 10, Ontiveros 10, Santillán 4, Bazán 2.

SANTA FE GANO EN DAMAS

El conjunto santafesino de damas se impuso al de Santiago del Estero por 37 a 30.

OTROS RESULTADOS

Los demás encuentros finalizaron de la siguiente manera: Corrientes 56; La Pampa 35; San Luis 62; Salta 57; Chaco 71; Entre Ríos 60; Catamarca 48; Neuquén 43. Estos encuentros corresponden al campeonato masculino. En el femenino Capital Federal venció a San Luis por 64 a 38.

LOS PARTIDOS PARA HOY

BAHIA BLANCA, 17 (Esp.). — Puesto ya en marcha en forma perfecta y brillante el campeonato argentino, para mañana se anuncia una nueva jornada en que se combinan los partidos masculinos y femeninos. En esta última categoría se producirá el debut del conjunto que representa a la provincia de Santa Fe, cuyas integrantes alientan la esperanza de obtener el título de campeonas argentinas.

El programa completo de partidos es el siguiente:

Cancha Estudiantes en Bahía Blanca: zona "A" varones: Misiones v. Río Negro, a las 18, y Tucumán v. San Luis a las 19.30; zona "C" femenina a las 21: Santa Fe v. Santiago del Estero y zona "D" varones, Córdoba v. Capital Federal a las 22.30.

Cancha Rosario a Puerto Belgrano en Punta Alta: zona "C" varones: Catamarca v. Chaco a las 19.30; zona "C" femenina: La Rioja v. Buenos Aires a las 21; zona "D" varones: Santiago del Estero v. Formosa, a las 22.30.

VIAJA MIRANDA

Hoy a las 9.15 parte para la ciudad de Bahía Blanca el ex jugador del club Uría Oscar Miranda, quien ha sido incorporado al plantel provincial en virtud de no haberlo podido hacer Héctor Santamaría, de Cañada de Gómez que por encontrarse incorporado al servicio militar obligatorio, no pudo obtener el correspondiente permiso.

### Fueron Embarcadas a Cuba Cuatro Máquinas

BUENOS AIRES 17 (Esp.). — Cuatro máquinas especiales de carrera fueron embarcadas ayer en un avión de transporte con destino a La Habana, capital de Cuba, donde tendrá lugar el próximo domingo el Gran Premio de Cuba, prueba sin puntaje para el campeonato mundial, pero que contará con la participación de los mejores pilotos mundiales.

Los coches embarcados fueron tres Maserati y una Ferrari, que serán piloteadas por Juan Manuel Fangio, De Tomaso y Aquiles Drego. El campeón mundial partirá mañana, también por vía aérea, junto con varios dirigentes de la firma Maserati.

### Partidos de Cuarta Jugarán por el Extra

Con cotejos correspondientes a cuarta división que comenzarán a las 21.30 y se jugarán en las canchas de los clubes citados en primer término, proseguirá esta noche el campeonato extra de la Asociación Rosarina de Basquetbol. Los partidos son los siguientes: Unión River Paraná v. Velocidad y Resistencia, Fortín Barracas v. Regatas Rosario, Internacional v. Sportivo Constitución, Rosario Rowing v. Sportivo Federal, Universitario v. Sportsmen Unidos, Provincial v. Unión y Progreso, Atlético Fisherton v. El Luchador y Sportivo América v. Gimnasia y Esgrima.

## Con un Empate se Despidió Central de Brasil: 1 a 1

JUIS DE FORA, (Río de Janeiro), 17 (INS). — El conjunto de fútbol de primera división de la Argentina, Rosario Central, se presentó esta tarde en esta ciudad jugando su último partido de su gira por Brasil. Su oponente el Deportivo de esta localidad logró abrir el score en el primer tiempo por intermedio del puntero derecho Duglas cuando corrían exactamente 30 minutos. En la segunda etapa el equipo argentino conquistó el tanto del empate a los 39 minutos por intermedio de Perruccio. En consecuencia el encuentro finalizó con el empate de un gol por bando.

Los equipos se alistaron de la siguiente manera: **Deportivo:** Pavio; Tracado y Luis; Duca Ari y Pedro; Duglas, Tiao, Aloisio, Isaías y Liquinhio. **Rosario Central:** Bertoldi; Biagioli y Cardoso; Alvarez, Minni y Chavez; Perruccio, La Rosa, Sánchez, Ramírez y Giménez.

La delegación de los argentinos partió inmediatamente con destino a Río de Janeiro desde donde viajarán mañana en avión hacia Buenos Aires.

### Superóse una Marca Mundial en Ciclismo

MILAN, 17 (INS). — El corredor italiano Guillermo Pesenti batió esta tarde el record mundial de ciclismo en los 500 metros. Su tiempo de 29" 2/5 superó ampliamente al anterior. El promedio de Pesenti fue para la distancia, de 61,224 kilómetros por hora.

**CUMPLIO.** — Puso otra vez de manifiesto sus excelentes condiciones combativas el pluma Alejandro Martínez, que empató con Julio Genta en el semifondo del Luna Park, el sábado. Martínez se viene superando en cada presentación y pese a la decisión del jurado el aplauso del público puso las cosas en su lugar pues, había obtenido claras ventajas. Eugenio Pereyra, su manager, confía abiertamente en su porvenir.

## Pergamino Logró Imponerse a los Bochófilos de Rosario

Un grato acontecimiento, en el cual pusiéronse de manifiesto nuevamente los más íntimos vínculos de confraternidad deportiva existentes entre la Asociación Rosarina de Bochas y su similar de Pergamino, tuvo lugar ayer en las amplias instalaciones del Club Atlético y Social Unión y Progreso. Para disputar la posesión —simbólica en este caso— de los trofeos "Rosa-Per" y "Pedro Zamora", jugaron representantes locales y de la mencionada ciudad bonaerense, sirviéndose, posteriormente, un almuerzo en honor de la delegación visitante.

El trofeo "Rosa-Per", dilucidado entre los campeones nocturnos de ambas asociaciones, quedó esta vez en poder del terceto representativo del Club Florentino Ameghino, de Pergamino, integrado por Oscar Igarzábal, Rafael Retrive y Armando M. Cepeda, que logró imponerse por 18 a 10, al trío de Social Zona Sud, de nuestra ciudad, que alistó a Martín Vital, Dardo Zubizarreta y José F. Cochis. El match acusó alternativas interesantes, resolviéndose con el triunfo de los visitantes por su mayor aplomo en los últimos tramos, y a pesar de que habían viajado algo más de tres horas en la misma mañana de ayer. Para mayor ilustración, la progresión del score fue ésta: Pergamino: 1|0; 1|5; 2|5; 3|5; 5|5; 5|9; 10|9; 13|9; 13|10; 16|10 y 18|10. Fueron jueces los señores Héctor Bassani y Angel Forte.

EL MATCH DE CADETES

Los representantes del Club Social Fisherton, Roberto D. Borghesi, Rubén G. Sasia y Nelson A. Valeo, que se adjudicaron el título de campeones oficiales de la división cadetes en la última temporada, alcanzaron un significativo triunfo sobre el terceto campeón de Pergamino, que alistó a Oscar Pulido, Juan C. Rodríguez y Osvaldo S. Conti, representantes del Club Gimnasia y Esgrima de esa ciudad. El score favoreció a los locales — que se posesionaron del trofeo "Pedro Zamora" — por 18 a 9, de acuerdo a la siguiente progresión: Rosario: 0|5; 1|5; 5|5; 6|5; 9|5; 11|5; 11|9; 14|9 y 18|9. Actuaron de jueces los señores Carlos Matteucci y Miguel Cantore Linari.

EL ALMUERZO DE CAMARADERIA

A los postres del almuerzo de camaradería, ofrecido por los dirigentes locales a la delegación visitante, hicieron uso de la palabra, el Presidente de la Asociación Rosarina, Sr. Enrique Giabe; el de la Asociación Pergaminense, Sr. Silverio Lorden; los directivos de la entidad local, Dr. José Do Nizza y señor Luis L. Alvarez, quienes pusieron de manifiesto la intención hecha realidad al efectuar la confrontación mencionada, recordándose con cariño al deportista pergaminense señor Pedro Zamora — cuyo nombre lleva uno de los trofeos disputados—, que fue un verdadero propulsor y "alma matter" de las bochas.

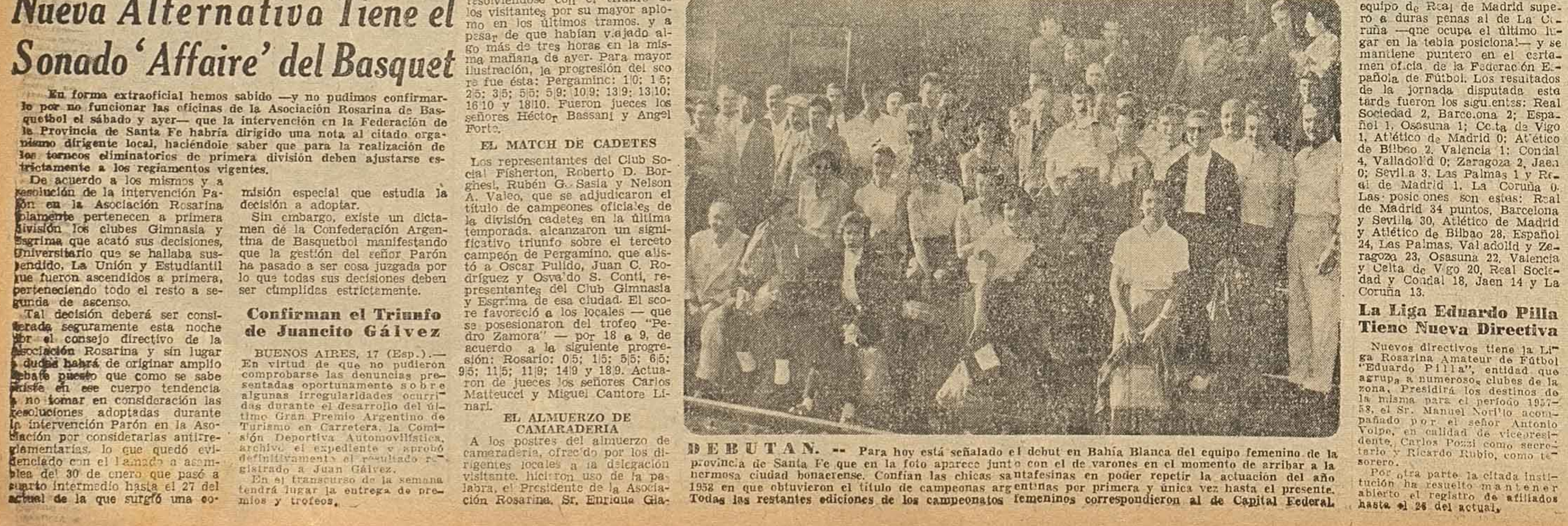

**DEBUTAN.** — Para hoy está señalado el debut en Bahía Blanca del equipo femenino de la provincia de Santa Fe que en la foto aparece junto con el de varones en el momento de arribar a la hermosa ciudad bonaerense. Confían las chicas santafesinas en poder repetir la actuación del año 1952 en que obtuvieron el título de campeonas argentinas por primera y única vez hasta el presente. Todas las restantes ediciones de los campeonatos femeninos correspondieron al de Capital Federal.

### Walter Ormeño se Ausentó al Perú

BUENOS AIRES 17 (Ep.). — Por vía aérea se ausentó ayer desde el aeropuerto de Ezeiza, con destino a Lima, capital del Perú, el destacado guardavalla peruano Walter Ormeño. El ex jugador de Boca Juniors y Rosario Central, que viajó con su señora esposa, se alistará en lo sucesivo en el Club Alianza, de Lima, desvirtuándose de este modo los rumores que indicaban que Ormeño iba a fijar su residencia en Rosario.

## Protagonizan una Final Muy Intensa América y El Tala

Sin lugar a dudas resultará intenso el partido que esta noche sostendrán en el club Ciclón, Saavedra 642, los equipos de Sportivo América y El Tala por la final del torneo eliminatorio "18º aniversario" organizado por la progresista entidad del barrio San Martín.

Los dos conjuntos que han llegado al cotejo decisivo tienen acreditados amplios merecimientos. Recientemente El Tala fue también finalista de su torneo interprovincial, donde cayó vencido por Universitario y en cuanto a Sportivo América ya se sabe que con una serie de figuras jóvenes ha renovado su elenco, que poco a poco va alcanzando la eficiencia que sus directores esperan.

De tal modo y deseosos ambos adversarios de alcanzar un primer plano que alentará futuras esperanzas, han de configurar un partido de lucidos contornos. Se anuncia la iniciación del encuentro para las 21.30.

### Igualaron en un Gol Atlanta y Liverpool

BUENOS AIRES, 17 (Esp.). — En el partido amistoso jugado esta tarde en la cancha del club Platense igualaron en un gol los conjuntos de Liverpool de Montevideo y Atlanta, campeón de primera "B" de la AFA.

### Buenos Partidos del Torneo Aniversario

Prosiguió disputándose ayer en la cancha del club Talleres R. P.B. en la vecina localidad de Villa Diego el torneo eliminatorio especial "XXV Aniversario" organizado por la Asociación Rosarina de Fútbol.

Los resultados de los diversos encuentros fueron los siguientes: Lucarelli 2, Cerrito 0; Pimienta 4, Galbosi Olímpico 1; Picamar 2, Belgrano "A" 0; Provincial eliminó a Centro Estudiantes Ciencias Médicas por 4 córners contra 2; Talleres R.P.B. "B" a Belgrano "B" por 3 corners contra 1 y La Autora le ganó puntos a Sportivo de Alvarez.

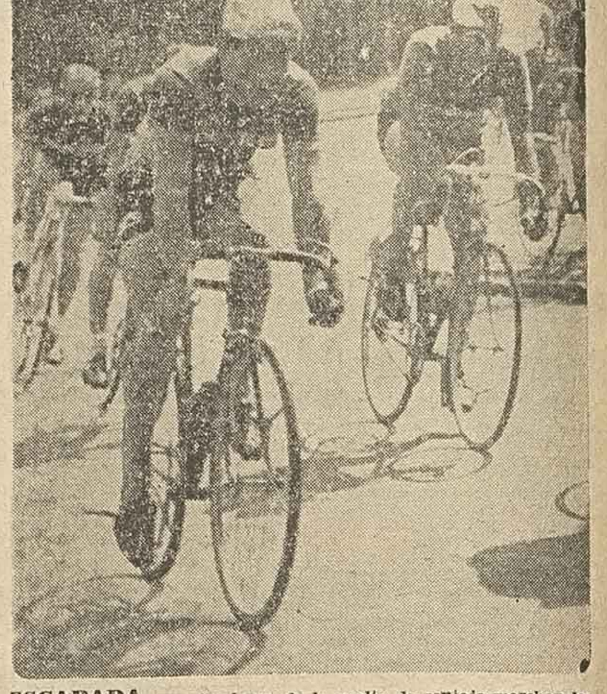

**ESCAPADA.** — En busca de la vuelta de ventaja marchan los cinco punteros en el premio "Roque Corizzo": José Rosa, Héctor Marchisio, Rubén Martín, Carlos Capocetti y Fulvio Fantini. Al ganar tres sprints Rosa se adjudicó el triunfo, mientras que Fantini perdió el terreno conquistado luego de pinchar un tubular.

## Con una Vuelta de Ventaja y Tres Sprints Ganados se Impuso J. Rosa

Cinco pedalistas fueron protagonistas principales en el desarrollo del premio "Roque Corizzo", que en la mañana de ayer la Asociación Ciclista Santafesina hizo disputar en el circuito "El Rosedal" del parque Independencia. Y de ese quinteto se destacó José Rosa, notable rutero y cada día mejor sprinter, quien logró adjudicarse los dos últimos sprints y con ello la victoria final.

EL DESARROLLO

A continuación damos a conocer el desarrollo de la carrera a medida que se cumplían las vueltas reglamentarias:

Largada: A la partida se presentaron 17 pedalistas, entre ellos 13 rosarinos además del santafesino Carlos Capocetti, el rafaelino Hécor Bailetti, el pilarente Héctor Marchisio (campeón provincial de velocidad) y el cordobés Carlos López.

ESCAPADA OPORTUNA

**12ª vuelta:** En momento oportuno escaparon Rubén Martín, Héctor Marchisio, José Rosa, Fulvio Fantini y Carlos Capocetti.

**17ª vuelta:** La ventaja de los cinco punteros era de 53".

**20ª vuelta:** Primer sprint: 1º Marchisio, 2º R. Martín, 3º Capocetti y 4º Fantini. Rosa se atrasó unos 20 metros pero lo alcanzó inmediatamente.

VUELTA DE VENTAJA

**23ª vuelta:** Los cinco punteros lograron una vuelta de ventaja sobre sus adversarios.

**25ª vuelta:** Discuten Héctor Acosta y Oscar Barcella y se les llamó la atención. Acosta —visiblemente disgustado— descendió de su máquina y abandonó.

**31ª vuelta:** Abandonaron Alberto Zarantonello y Luis A. Gallo.

SE QUEDA FANTINI

**40ª vuelta:** Segundo embalaje: 1º Rosa, 2º Marchisio, 3º Peralta y 4º Barcella.

**45ª vuelta:** Pinchú tubular Fulvio Fantini y al cambiar máquina perdió apreciable terreno.

**50ª vuelta:** Mitad de carrera. Escaparon Peralta, Gracán y Bailetti alcanzando a Fantini tres vueltas más adelante.

**60ª vuelta:** Tercer sprint. 1º Peralta, 2º Gracán, 3º Bailetti y 4º Juan Martín, encabezando el pelotón a 400 metros.

ALCANZAN A LOS PUNTEROS

**63ª vuelta:** Con Rubén Martín al frente, el pelotón persiguió a los tres punteros descontando el terreno perdido.

**68ª vuelta:** Quedó diluída la escapada y al mismo tiempo Fantini perdió la vuelta conquistada. A partir de allí disminuyó sensiblemente el promedio.

**80ª vuelta:** Cuarto embalaje. 1º Rosa, 2º Marchisio, 3º Barcella y 4º R. Martín. En los cómputos totales seguía al frente Marchisio con 11 puntos, escoltado por Rosa con 10 y R. Martín con cuatro.

ROSA VENCEDOR

**100ª vuelta:** Sin alternativas de importancia se cumplieron las vueltas finales aguardándose con impaciencia el sprint definitivo. Al entrar en la recta final José Rosa se lanzó en busca de la meta y conquistó cerca de 10 metros de ventaja a su favor, siendo escoltado por Marchisio, R. Martín y López.

RESULTADO FINAL

De ese modo, la clasificación final fue la siguiente:

1º José Rosa (Rosario) del club Correos y Telecomunicaciones y 1ª categoría, en 2 horas 25' con 100 vueltas y 20 puntos.
2º Héctor Marchisio (Pilar) 1ª categoría, 100 vueltas y 17 ptos.
3º Rubén Martín (Rosario), 1ª categoría, 100 vueltas y 8 puntos.
4º Carlos Capocetti (Santa Fe) 3ª cat., 100 vtas. y 2 ptos.
5º Antonio Peralta (Rosario), 1ª cat., 99 vueltas y 7 ptos.
6º José Gracán (Rosario), 3ª cat., 99 vueltas y 3 puntos.
7º Oscar Barcella (Rosario), 3ª cat. 99 vueltas y 3 puntos.
8º Héctor Bailetti (Rafaela), 2ª cat., 99 vueltas y 2 puntos.
9º Carlos López (Río Segundo), 2ª cat. 99 vueltas y 2 ptos.
10º Juan Martín (Rosario), 2ª cat., 99 vueltas y 1 punto.
11º Fulvio Fantini (Rosario), 2ª cat. 99 vtas. y 1 punto.

CARRERA PRELIMINAR

Sobre 20 vueltas se realizó previamente una prueba para aficionados de 4ª categoría, que tuvo este resultado: 1º Hugo Franciscutti, 2º Enrique García, 3º Elvio Bravo y 4º Manuel Rodríguez.

## San Juan Venció a Mar del Plata por el C. Argentino

MAR DEL PLATA, 17 (Esp.). — El equipo representativo de San Juan logró vencer esta tarde al conjunto local por 3 tantos contra 2, en el único match disputado en ésta por el Campeonato Argentino de Fútbol.

El estadio San Martín fue escenario del importante cotejo, recaudándose $ 75.200. A las órdenes del árbitro de la A.F.A. señor Fernández, los equipos se alistaron de la siguiente manera: **San Juan:** Malleia (luego Lizzi); Velázquez y Dustello; Molina, Angullo y Leal; Antuña, Suero, Rivero (después Sarmiento), Abalay y Lucero. **Mar del Plata:** Colovil (luego Flores); Pirosanto y C. González; Garcerón, Pacheco y Carmuthers; Saint Estévez, Cornejo (luego Pérez y más tarde Magneri), Cándido González, García y Ponce. En el primer tiempo se imponía Mar del Plata por 2 goles a 1. Abrió la cuenta Antuña, para San Juan, a los 18'; empató Cándido González a las 21' y García, a los 29', logró el segundo gol local. En el período complementario, Antuña, a los 21' y Aballay un minuto después, consiguió el tanto de la victoria para los sanjuaninos.

EL PROGRAMA DE HOY

BUENOS AIRES, 17 (Esp.). — En los dos encuentros a disputarse mañana en esta capital, quedarán clasificados los equipos que conjuntamente con San Juan, definirán el título de campeón del XXIV Campeonato Argentino de Fútbol. En el field de Boca Juniors, se enfrentarán los conjuntos representativos de Chaco y Paraná, que vencieron anoche a Tucumán y La Pampa, respectivamente. En el estadio de Huracán, por su parte, se medirán los ganadores de Río Negro y Santa Fe, vale decir Mendoza y Misiones, respectivamente.

### Real de Madrid se Impuso a La Coruña

MADRID, 17 (INS). — El equipo de Real de Madrid superó a duras penas al de La Coruña —que ocupa el último lugar en la tabla posicional— y se mantiene puntero en el certamen oficial de la Federación Española de Fútbol. Los resultados de la jornada disputada esta tarde fueron los siguientes: Real Sociedad 2, Barcelona 2; Español 1, Osasuna 1; Celta de Vigo 1, Atlético de Madrid 0; Atlético de Bilbao 2, Valencia 1; Condal 4, Valladolid 0; Zaragoza 2, Jaen 0; Sevilla 3, Las Palmas 1 y Real de Madrid 1, La Coruña 0.

Las posiciones son estas: Real de Madrid 34 puntos, Barcelona y Sevilla 30, Atlético de Madrid y Atlético de Bilbao 28, Español 24, Las Palmas, Valladolid y Zaragoza 23, Osasuna 22, Valencia y Celta de Vigo 20, Real Sociedad y Condal 18, Jaen 14 y La Coruña 13.

### La Liga Eduardo Pilla Tiene Nueva Directiva

Nuevos directivos tiene la Liga Rosarina Amateur de Fútbol "Eduardo Pilla", entidad que agrupa a numerosos clubes de la zona. Presidirá los destinos de la misma para el período 1957-58, el Sr. Manuel Norillo acompañado por el señor Antonio Volpe, en calidad de vicepresidente, Carlos Pozzi como secretario y Ricardo Rubio, como tesorero.

Por otra parte la citada institución ha resuelto mantener abierto el registro de afiliados hasta el 26 del actual.

### Perdió el Equipo Juvenil por 1 a 0

MONTEVIDEO, 17 (INS). — En el partido internacional jugado esta tarde en el estadio Centenario entre los conjuntos juveniles de la Asociación del Fútbol Argentino y la Asociación Uruguaya se impusieron los locales por un gol a cero, luego de haber igualado la primera etapa sin tantos.

ROSARIO CORREO ARGENTINO | FRANQUEO A PAGAR Cuenta Nº 878 | TARIFA REDUCIDA Concesión Nº 5081